盛京時報

丙寅陰曆五月十八日
大正十五年六月二十七日
（中日紀祝大典休刊）

◎本報價目◎ 每張銅幣八枚 每月現大洋八角 ▲外埠連郵價目每半年現大洋九角五分 半年現大洋五圓貳角 全年現大洋拾圓
▲告白刊資 一行五號字十五字 一日毎行現大洋壹角 長期另議

發行人 宮川貫作 編輯人 菊池貞二 印刷人 石原庄太郎
發行所 盛京時報社 奉天稿田町九番地 電話中一二一六八番 振替口座大連一七二五番
大阪市北區曾根崎上一丁目 盛京時報支社
哈爾濱道外 盛京時報支社

論說

新漁樵問答　（傲霜庵）

一日。漁與樵相見於市矣。樵惟知山中之樂趣。不解海濱之況味。漁之所樂。亦復如此。然至壺中之興趣。則山水並無二致。不必分智仁。自有靈犀相通之處。乃一笑而別。蕭風流禪味。亦不失爲好畫題也。今則吳漁由漢口北上。張樵由遼東西來。此二人者。若能先憂後樂。除祛野心。各守其分。並不相侵。猶如彼眞漁樵。則相見一笑。而能事畢矣。一言可以定天下也。詎知末世污濁。人慾橫流。今人竟不如古人。漁樵對峙。虎視鷹瞵。樵窺漁之簍中。漁則覬樵之袖裏。各欲知其變價。此種太殺風景者。果能成畫圖耶。恐難著畫者。亦無可如何。惟萬國電影公司。祇爲兩傑暗鬭之好影片。行將攝照而去。夫憂天下者。始可定天下。圖一人之私者。抵死爲一人。吳張合作云乎哉。異床異夢。裂痕日大。亦當然之事耳。

曾讀日本明治維新史。內有議出江戶城一節。即維新派主帥西鄉南洲。與幕府代表勝海舟相見於江戶（即爲今之東京）。談笑數刻。政權之授受乃決矣。而百萬市民。盡免於兵火之厄。推原厥故。此二人者。人格清高。絕無所私。西鄉將維新派之意思。完全代表。負有全權之信任。勝之於幕府方面。亦復相同。所以一言以定傾扶危。而開明治之隆運也。不知今日張作霖與吳佩孚之所代表者。果爲何物。吳佩孚或以爲至少代表鄂湘豫四省。然由吾觀之。是亦太籠統之詞。若以分析論。不過猶仔議員新寰鷄肋維勤寇英傑等所部之三四軍隊耳。此等軍隊。與所謂賄選議員。果能一致擁戴主帥乎。徵諸吳日前親免去新職一事。蓋可思過半矣。若夫張作霖之於所謂奉派。則更有甚於此者。即武斷與文治。不相一致。而文武亦有新舊之異。一言以蔽之。抱郭王之心。不敢效郭王之舉者。比比皆是。所謂『兩雄』之內幕。既其如此。則張作霖究竟不過爲張作霖一人之代表。而吳佩孚亦在實際上除形影相弔外。有何所代表乎。由此以觀。無論『兩雄』之相見與不相見。其結果可知矣。要之Poligamist之二雄鷄。連日血鬬。今乃爲些許之餌。忽然苟合。揚言曰。永遠和好。是亦不成爲畫題矣。嗚呼。時局每況愈下。一蟹不如一蟹。吾欲無言。

諸子集會已成夢想

▲吳佩孚不爲作靠山　諸子昨又開會仍在掙扎中

京訊。關于護憲諸議員希望自由集會問題。日前顏惠慶向議員答覆約定以兩星期爲期。由國務院設法收回象坊橋兩院舊址。然後交聽自由集會。顏之所以如此答覆。自係依據吳佩孚囑勸議員等暫緩集會之箇電而來。聞吳氏此電。實因張其鍠來京後觀察各方形勢。知議員若貿然在此時集會。勢將引起重大糾紛。或影響及于直奉合作之根本。致僨大事。因連拍五六通密電至保。請吳愼重應付。吳得電認爲有理。始一變前此態度。急電顏表示眞意。俾據以阻止議員等强在懷仁堂集會。及前日（廿二）閣議開成。顏以曾允議員等。于開成閣議時。提出收回兩院舊址案。決定具體辦法。故于任免各部總次長等要案通過之後。即將國會事提出請衆討論。各閣員多數主張此事俟吳張兩氏見面解決。爲敷衍門面起見。當決定由國務院發一公文。請法大交還兩院舊址。一面請居間調解之符定一。即日口頭以閣議所決辦法。告知諸議員。至此項公文。尙須杜代閣就任後。酌量辦理。議員之靠山。吳佩孚已拋棄護憲主張。不復能爲議員等前日晚間得符定一報告。咸亦決不願上緊辦理。其勢自由集會之舉。終將無望。因又提發通知。定昨日下午四時。再在油房胡同二十四號開會集會。作最後之掙扎。該通知措詞。雖稱係商酌歡迎吳張辦法。實則仍爲計議集會之進止問題。玆照錄如下。逕啓者。頃聞吳張兩帥于本月二十四日星期四啟節來京。除公電歡迎外。凡我同人。如欲赴站歡迎者。請于二十三日下午四時。親臨油房胡同二十四號。商酌辦法。屆時務祈鑒臨爲荷。專此。順頌公祺。參衆兩院同人公啓六月二十二日。

湘西風雲之變態

▲黔軍與葉議和消息

長沙通訊。黔軍袁祖銘彭漢章。遣軍入城。並勾引湘省匪軍賀龍。是項義軍爲前驅。進攻常澧。爲唐聲援。湘西風雲大起。戰事範圍。遂更擴大。鄂軍王都慶師長。頃以鄂軍援湘第二路總司令名義。入駐澧州。布防一切。値此湘西戰事正緊之時。桂軍總指揮鄧激瑞。偕韓司令彩鳳。張旅長世英。以及參副等員百餘人。隨護駁壳槍隊一連。於十二日上午五時。由武昌乘專車抵長沙。並帶有吳子玉撥給之機關槍迫擊砲。與子彈等軍用品百餘箱。暫駐小吳門外老砲隊。略事休息。即於十二時。前往總部。晤葉開鑫。葉備筵歡迎。即於席間。開一簡單之軍事會議。當決定桂軍暫時集中靖州武岡新寧一帶。以斷絕唐軍與黔軍之聯絡爲任務。將來或由靖州。協助王（都慶）賀（耀祖）兩部。會攻辰州之黔軍。或由武岡出寶慶。會攻湘南之唐軍。俟後來戰事形勢而定。諸舉。盡歡而散。現鄧韓等部。駐紮綏通一帶者。計五六千人。余得有吳子玉之大批械彈接濟。實力不弱。鄧等在省僅勾留數日。即取道益陽溆浦。而入靖州。整理部隊。從事助葉。其桂軍總指揮部。將設武岡。以資策應。葉方得此助力。使湘西黔軍。不能與寶慶之唐軍。聯成一氣。其關係之重要可知矣。湘西屯邊使陳渠珍。所有永保龍桑等十縣地盤。被黔軍佔去其九。陳率其鎮筸巡防軍統帶戴斗垣。乾城巡防軍統帶向天爵。保靖巡防軍統帶顧家齊等。共約四千人。退守龍山一隅。一面迭電來省乞援。詎黔彭內訌楊之側。不容他人酣睡。現又派羅觀光率軍進攻龍山。意欲使永保龍桑十縣。全入掌握。聯成一片。陳軍現正抵抗。葉開鑫聞耗。除一面電陳敵塔外。一面派顧問李白襄。解拍擊砲二、迫擊砲機關槍四挺。由湖北宜昌。取道來鳳。運往龍山接濟。預計至少須十日。方能到達。惟黔軍勢猖。陳軍力弱。恐難久持。將來或暫退鄂西來鳳一帶待援。亦未可知。北外又得一可靠消息。謂黔軍此次入湘。名爲援唐。而其實在目的。則在欲取得湘西上游一帶地盤與特稅。即鴉片煙稅已派代表來省與葉開鑫商洽。如能允所請。則黔軍與賀龍等部。即止辰州。不再侵入常澧。連日常澧方面。情形和緩。即此故。聞葉已允相當的容納。刻正與袁彭。電報往返。商洽一切。並聞袁祖銘之意思。係欲由葉開鑫袁（祖銘）二人。聯名電請吳子玉任命彭漢章爲湘黔邊防督辦。駐紮上湘西辰沅永靖一帶。以洪江特稅爲彭軍餉源。袁本人及所部。並不入湘。已入湘之彭賀龍部。即取消援湘軍名義。不犯常澧。葉氏因不欲戰事擴大。故正與電商。似此則湘西問題。或有和緩之希望。尙在不可知之數也。

鄂督署之靖湘會議

趙恒惕決定即日回湘　陳允以三師旅助趙

漢口訊。湘趙（恒惕）號（二十日）乘江新輪抵漢。同什有陳設等。（二十一日）午陳（嘉謨）派段鴻年過漢歡迎。趙當渡江謁陳。商同湘計劃。陳允以王（都慶）宋（大霈）孫（建業）三師余（蔭森）陸（鴻逵）馬（濟）三旅助趙爲（二十一日）晚軍署有靖湘會議趙準養（二十二日）晨同宋（大霈）孫（建業）陸（鴻逵）專車赴長。又訊蘇係（傳芳）接濟湘趙（恒惕）槍彈四十萬發回湘討唐（生智）。又訊趙（恒惕）號（二十日）到漢。即訪陳（嘉謨）杜（錫鈞）。因鑒於長沙形勢險惡。決暫在漢作調人。聞趙帶有寧孫接濟子彈四百萬發來漢

田應璜候閣覆電

內務總長田應璜。本爲晉閣之親信。前因王寵惠力辭教長。閣曾致電吳佩孚。保荐田氏。其以繼任。但吳爲整頓學風起見。欲將教長畀與任可澄。而以田改長內務。在閣對內教兩席。均無成見。惟欲先向晉閣請示。以爲取舍之標準。故昨日對人表示。在未得閻督覆電許可前。暫緩就職。又聞田氏對人述其暫緩就職之理由。謂本人此次奉閻之命來京。與各方接洽大局問題。原望久懸之國是。早日解決。並無他項希望。萬一承各方不遣譾陋。以參與中樞部務見囑。則百帥亦有前命。只能承乏教育。今既蒙政府改以內務一席。自仍須向百帥請示。在未得覆命以前。不便到部云。此外據某方所傳田氏所以後任內長之原因。以教育總長一席。直方原擬與田應璜。以便吳佩孚意思。欲將任可澄入閣。後以山西方面。亦有一人加入內閣。無適當位置。乃以任長教。且以奉方之鄭謙已向張其鍠堅決表示。對於內長。決不就職。張電保吳。乃從鄭議而調田長內務。用田閣缺而一調爲優缺。自是喜出望外。已于前日急電閻錫山請示。約今明日可以就職。

魯省由奉運到軍械

魯訊。時局不靖。魯省軍械。素感缺乏。聞新由輪送司令韓文友由奉運槍彈百四十萬發。野砲彈千六百萬發來濟。又聞軍費一項。已由張（宗昌）指定魯省鹽餘爲兩千萬善後公債基金

奉張電召楊宇霆說

天津訊云。聞張作霖有電。再召楊宇霆來津。據張之左右透出消息。張意鄭謙既已赴京。則楊氏殊宜赴津。以備輔佐。果楊氏能再度到津。或當隨節入京。參與對吳晤商時之會議。

賦閒頑話

（滑稽專電）　木城兵工廠所鑄某甲昨日於閻王殿前大呼其冤並指告兵工廠某人某人皆已經財發萬金何不究問且哭且訴又指出各五金行及大小建築公司二十餘家有贓有證請求究問閻王大笑云爾之腦筋太不明敏無怪爲陽世所鄙自古至今盜鉤者誅竊國者侯爲官時宜擇其大者多者再行收受區區之欵則當然榨斃也

◆　◆

（太原專電）　山西以國軍壓境不退安處遂屢電吳張等請求援助有某校小學生云蒲州也出過關聖人嚴衣义出過尉遲恭龍門也出過薛仁貴當日武功何其勝也而今以國民之軍山西則不能抵禦可見風水爲古人佔盡了楊伯寬云爾娃子不要悚仍國民軍來俺以老陳醋潑灑之也

新詩

◇一刹那間（續）　（畏軒）

四

自由之花開了！
忘憂之草長了！
是熱血灌溉的吧？
是膽汁滋培的吧？

桃花姐姐柳絮妹妹、同聲讚美的歡歌了！
『我願—
燦爛的自由花、
永遠的開着、開着！
『我願—
鮮豔的忘憂草、
永遠的長着、長着！
『我願—
溫渥的春光、
永遠的留着、留着！
『這是和平的世界！』
這是光明的樂土！
—刹那間，一刹那間呀！
蕭蕭的雨！
瑟瑟的風！（完）

◇狂　（凌龍孫）

我就要狂了。
扯脫我的衣衫、
變成赤裸裸的、
一絲不掛、
跑向鬧熱的街市中、
給人們望望。
我要狂呼。
——『朋友們！這是眞我。』
△
我就要狂了！
用一柄明晃晃尖刀、
破開我的胸膛、
抓出我的心來、
跪捧給我的愛人。
——『愛人呀！
這就是我的赤心。』

（廣告）

駐奉 九福公司 週年紀念

大贈品三十天並聯合東三省各大藥房同時舉行。自陽曆六月十六起至七月十五止。▲贈品期限。▲贈品辦法。凡購大百齡機一打。贈
購小百齡機一打。或大百齡機半打。各贈九美圖一張。購小百齡機半打。贈時妝美女圖一張。購大百齡機一瓶。贈精美摺扇一把。購小百齡機一瓶贈普通摺扇一把。

九美圖（此圖長四尺闊二尺八）二張

▲外埠函購以郵局發信日期爲憑。惟九美圖因尺寸過大不能郵寄。代以時妝美女圖一張（美女圖二張抵九美圖一張）

夏日養生法
◉利尿　腎虧之人。入夏往往小便短赤。服百齡機可使小便清暢。
◉祛濕　多濕之體。入夏往往濕痰滋多。服百齡機可以化痰消濕。
◉利氣　氣虛之人。入夏往往胸悶氣急。服百齡機可以和中利氣。
◉消食　胃弱之人。偶進生冷易起積食腹痛。服百齡機可以消積導滯。
◉安眠　勞心過度之人。每夜往往失眠。服百齡機可以鎭心寧神。

▲贈品各藥房。奉天大德生。永年。五洲。中西。歐美。哈爾濱泰華。大連華泰。華西。營口五洲。中西。安東濟安。瑞祥泰。東益增。遼吉林五洲。長春中西各藥房。
東三省總發行　奉天大西邊門外　九福公司
▲各埠各大藥房均有出售　▲小瓶一元每打十元大瓶二元每打廿元（以上均按現洋計算）
附告。各藥業凡每月能銷千元以上者均有贈品之利益。如有願代贈品者。自登報日起請在贈品期內著人來奉（因九美圖尺寸太大不能郵寄）向九福分公司現批部購貨當有贈品附送

精血素藥片
功效主治　●生精補血　●轉弱爲强　●改造身體　●益壽延年　●男子腎虧　●婦女血傷　●諸虛百損　●服用特良
此藥片經北京內務部特許行銷美國醫學博士証明勿論男女服用精虧則補精血虧則補血主治男子腎虧陽痿遺精乏嗣婦女子宮寒涼經血不調等症其效誠爲空前未有之聖藥也
價目現大洋計算　小瓶一元六角　每打十六元　大瓶二元四角　每打二十四元
各省城鎭各大藥房洋行均有代售
中國總經理處　哈爾濱大昌隆
總發行所　哈濱正陽十一道街　東華大藥房

●青島　上海行　▲榊丸　七月二日（航路礦鐵）　▲大連丸　六月　▲西京丸　六月二十九日
●天津行　▲長平丸　六月三十日　▲天潮丸　六月二十七日　▲濟通丸　六月二十八日
●龍口行（往復共旅順不行）　▲龍平丸　六月二十八日
●香港行　▲東洋丸　六月三十日
專屬荷客取扱店
大連汽船株式會社　電話（代表）四一八三番
監部通吉妻橋　丸一商會　電話五八八八番　四二六四番

訃聞
喪居天津河北五馬路北頭福隆里口外王寓
不孝等罪孽深重不自殞滅禍延顯考 [illegible] 府君痛於 [illegible] 年 [illegible] 月 [illegible] 日 [illegible] 時壽終正寢距生於 [illegible] 享壽 [illegible] 歲不孝等親視含殮遵制成服謹擇於本年七月四日 [illegible] 十五日 [illegible] 擇吉安葬 [illegible] 在 [illegible] 義即年姻世友寅鄉
誼恐訃不週哀此登報訃聞
孤哀子王敦 [illegible] 泣血稽顙
期服兄 國珍 拭淚稽首
期服弟 [illegible]

地基招租
今有馬氏宗祠地基一段共計十餘畝坐落本城大西邊門外商埠地馬路北上陽里出租另有簡章如有建築承租者至大南關富教胡同世宅面議

橫濱正金銀行　奉天支店（宿直用）
資本金壹億圓（全額拂込濟）　積立金八千參百五拾萬圓
電話　日一一一番　日一二一番　日二五〇番　日五三七番　中四七一番
總行　日本橫濱
▲分行所在地　東京、名古屋、大阪、神戶、下關、長崎、青島、濟南、天津、北京、香港、上海、廣東、牛莊、大連、開原、長春、哈爾濱、西貢、新嘉坡、蘭貢、卡爾卡達、孟買、卡拉其、馬尼拉、斯烏拉巴牙、斯馬蘭、巴大必牙、西脫尼、倫敦、里昂、漢堡、布哇、桑港、囉斯安賽路斯、紐牙脫兒、紐育、利厥檳加內羅、布宜納細愛兒斯

我之願
欲上古樓南天新祥綢緞莊購買美麗的綢緞紗羅

立止足癢
本藥房自製足疾良藥一種名曰腳氣霜專擦足中濕疹搔癢起泡出孔流水破爛爆皮一擦即愈○定價每袋奉小洋四角外埠函購加郵費一角如匯欵不便可用中國郵票二十分代價以郵票每枚一角爲須掛號詳開地點信口蓋章以免丟失否則恕不負責如不到者祈來函示知以便查補寄奉○外埠代售處開列於下 [illegible]
奉天大西門外英美大藥房謹啓

（德國著名良藥）
天津駐奉 內服 批昌洋行
特製育亨賓
此葯專治固本壯陽陰虛腎虧遺精滑精陽物不舉舉而不堅堅而不久房事過度等症服之能有奇效如能常服生精補血延年益壽各西藥房均有代售如有批發者另議每瓶現大洋四角每打四元
總發行奉天小西關祠堂對過　南洋大生藥房

愛國諸君（可用以擦面）欲白齒……固齒……嫩面……請用國貨
老火車牌　牙粉
注意分超等與普通者兩種
製造兼總發行　奉天中街賈記胡同　同昌行牙粉公司啓
此合老車牌牙粉各埠均有出售　賜顧諸君請就近購買

專門
外科、婦人科
皮膚科、花柳科
泌尿生殖器科
血液檢查　橫痃手術
痔核手術　包莖手術
腋臭手術

官商合辦　中東海林採木有限公司啓事
哈埠道裡地段街二一號自動電話四七八四號
逕啓者本公司去冬初試作業竭力製造所砍紅松方木非第材質細膩且造材方法尤佳是以遠承購主歡迎爭相訂買現在存木祇餘數百火車皆係上等方材定價低廉幸望貴購主注意從速批訂勿失良機爲要再啓公司林場遂擬樹種優良在東路可稱巨擘預擬今冬更投鉅資擴充營業關於方元大木枕木電桿等項皆擬採造以供各界應用倘蒙惠顧先期預批尤所歡迎之至價值務必格外核減以酬雅意恐未周知特此奉聞

幹線
（奉天往）
（日本時刻）往釜山
[illegible]

中外要電

子玉難晉京 兩張將赴保就商 (廿五日發 北京專電)

吳佩孚有電到京云一時暫難晉京張學良張宗昌因爲軍事問題急待會商日內即當赴保訪吳

雨帥緩行徒勞軍警 (廿五日發 北京專電)

張作霖本定今日入京所以是日正陽門外車站一帶軍警林立警戒綦嚴直至午後十時警察總監接天津電始知張大帥進京緩期於是路站崗軍警下令撤回　又天津電張作霖又復緩行

奉軍嚴重警戒京畿 (廿五日發 北京專電)

昨日入京之張學良及張宗昌現以衛隊七千五百人警戒京畿通州又有奉軍一旅駐防

俄蒙締結航空密約 (廿五日發 北京專電)

據某方面消息云蘇俄政府現與外蒙當局締結航空秘密條約其內容大致如下
一、外蒙編組飛行隊俾資航空事業之發展
二、勞俄政府接濟飛行教官飛行機及其他材料以援外蒙此項計劃
三、勞俄政府獲得外蒙航空權

意國對瑞提出抗議 (廿二日發 羅馬來電)

對于近期意國代表及國際聯盟會之職員所蒙受之反對法西底運動遠犯其應負優待聯盟會代表之責引起意國向瑞士國政府提起嚴重抗議之咨文該咨文要求瑞士政府適當圓滿之答覆並希望此項令人抱遺憾之示威運動不再發生否則意國不獨將其代表調回並必採取其他嚴重之手段對付之

豫匪犯魯

(青島廿五日專電)豫軍逃兵者成幫爲匪現入魯騷擾津浦鐵路軌形危險當局已派兵厚備

瑞皇儲將來華

(北京廿六日專電)瑞典皇太子殿下定于秋間來華遊歷現經國務院發表屆時以北京旅館爲其寓所

日全權將回國

(北京廿五日專電)關會日本側全權委員定于七月上旬離京回國

內外紗工暴動

(上海廿四日專電)內外棉紗廠第四工場工人竟於今早肆意暴行放火毀機無所不爲旋即逃亡損害約四千兩

東京市長決定

(東京二十五日專電)東京市長人物現已決定伊澤多喜男氏

捐出建築軍港費

(新嘉坡廿四日來電)馬來聯邦政府現向英政府捐款二百萬金充作新嘉坡海軍根據地之建築費

美軍充實案成立

(華盛頓二十四日來電)海軍航空設備充實決議案現經大統領古領治氏署名裁可

正式閣揆仍在磋商中 吳張意見終難一致

京訊。顏內閣於第一次兼最末次之國務會議。即發表辭電(同時又任命杜錫珪代閣。其用國務院名義所發表之辭電。外間傳爲笑柄。國務院爲法人機關。在法律事實兩方。均不能有辭職之事。且該文所用。「自顧菲材。實難勝任」之句。不知國務院如何能「自顧」。而又如何能自認爲「菲材?」揣其語意。當初似擬由顏惠慶及閣員出名。最後忽改用國務院名義拍發。致生語病。又向例凡關於閣員之任免。前後必須有交代。雖未就職之總長。若任命以辭職或免職之字樣。乃前日之命令中。對於內務總長鄭謙。教育總長王寵惠二人並無辭或免之手續。而選任命用應璜任可澄署理。在手續上亦殊欠完備。至顏惠慶之外長。本以總理兼代。今既辭總理。則兼職當然聯帶不能存在。即使顏仍可繼任外長。在手續應由代閣任命。故其辭職。或謂不能即認爲顏不再任外長之証據。

杜錫珪代閣之爲過渡辦法。本報昨已言之。杜代閣成立經過。曲折甚多。其醞釀不在最近二三日。而極力舉杜者。則爲顏惠慶。爲之奔走敦促者。則爲楊文愷。當顏絕對不肯副署顧維鈞總理命令時。張其鍠張志潭等甚爲棘手。以爲天津會議。既已決定正式閣揆人選。今用代閣過渡。若非先徵奉方同意。頗慮發生誤會。乃請鄭謙入京面商。詳告苦衷。最初奉方不甚以爲然。本來一步事。何必分作兩步。夜長夢多。益滋糾紛。嗣見直方實有不得已之處。乃於二十一夜會議。完全贊同。而以正式內閣。留待吳張入京之後自行解決。或謂依此趨勢而觀。杜雖以代閣而產生。或竟爲無期之代閣。亦未可知。但此時甚難斷定此種推測是否正確。若就現時政局而言。則杜之兼代確係臨時局面。觀其不即開閣議與各部總次長尚多未即日就職。即可窺見一斑。外交關係最爲重大。代閣之外長既未任命。而次長又未就職。則長此遲緩。豈非對外往來。一時將爲中斷?且即就杜閣成立之用意而言。更可信其爲極暫之局。故昨日有謂正式閣揆在三四日以內。必可發表。際此閣揆人選。宛如九六公債市價。一日數變。在未發表之前。誰亦不能預言。閣揆人選。顧維鈞形勢漸形不佳。其原因甚爲複雜。有一部分對顧感情不好。反對甚力。而顏之不肯副署。爲最大障礙。今既以杜兼代。則杜苟善自爲之。未始不能轉換局勢。而變爲無形之眞除。不過在此時。杜既未有相當成績表現。而其他人選又極困難。比較的顧說仍非絕望而已。因吳佩孚認爲此時閣揆人選。應借重外交界人材。而我國既鮮眞正之外交家。即就最有顏顧二人。顏既不成。祗剩一顧。其人又與直方有相當關係者。而祗近數年來。在外交較有聲色者。王正廷與吳本有舊誼。當十三年直系全盛時代。王非不願拜子玉將軍之門。以是見惡於吳。昨年郭松齡反奉之舉。王實與聞。因此又被擯於張。辛至爽敗南逃。在最近將來中。恐不能再在北方活動矣。陸徵祥雖屬外交前輩。而二年之成績。昭昭在人耳目。當時在國會宣布政策時。竟縷述其生平私事。閱堂大笑。至今傳爲笑談。故此次雖有人忽然心血來潮。念及此老。而早已不成問題矣。孫寶琦之不能見用於吳。本報已屢言之。不再多贅。依此觀之。則就外交「人材」而言。顧維鈞則大有時代寵兒之概。此所以顧說仍爲相當有力也。吳若於外交界之外。而別求人物。則範圍較廣。而其資望經驗遠勝于顧者。並非絕無其人。則顧之總理將成泡影矣。

吳張不能來京。已成事實。足見其中尚有未能商洽妥帖者。張其鍠雖決定于昨夜十二時回保。但截至一時止。尚未開車。更可見其與奉方之鄭謙。仍在磋商閣揆之事。蓋所謂閣揆人選。留待吳張自行決定者。此不過表面一句話。非先由張鄭二人協議確定。吳張即不能來。於此又有可以推測者。則閣揆果仍屬顧維鈞。則早經津會議定。此時似無舟行磋商之必要。如果張鄭之間。尚須交換意見。則其人選必另有所屬。似無疑問。但其所擬議之人。究竟爲誰。則雙方嚴守秘密。不易得其姓氏耳。總之。今後之閣揆。不出三人。杜錫珪乎?顧維鈞乎?張志潭乎?

時事要聞

直方秘密聯絡國軍說 吳張入京已歸泡影 聯國條件妥協消息

據京訊云。張吳入京之說。遷延月餘。雙方因種種隔膜。意見終難一致。據深知內幕者云。奉張藉口顏閣問題。事先表示反對。而吳之態度。始終不渝。一般奔走智士。恐時局遽變。用雙方附和之法。乃弄成顏閣不通之辭職。一方予奉張表面上之勝利。一方對吳則曰顏閣乃自辭。然其復職之事實固在。則護憲攝閣之名固仍存在也。然吳子玉素性剛烈。即對此點。終爲不懌。是以對於進京之舉。恐難成爲事實云。日下雙方之意見。即如上述。同時南口戰事。又趨停頓。探其原因。據云奉直兩方。對于討伐赤化。雖一致期望合作到底。然兩方各有一部野心家。迄未忘與西北軍妥協。仍秘密與之進行協議。傳直派之某策士最近曾赴張家口。向張之江提出重要條件四項。(一)不許馮玉祥歸國(二)編遣鹿鍾麟(三)保留張之江(四)改編西北軍。上項條件。雙方首領。均已認可。保定日內將開一軍事會議。晉閻浙孫代表均行參加。以資表示云。

又訊據傳西北軍密使。最近由百端運動之結果。新雲鶚部第二十四師之集合保定附近。均抱有陰謀。因是吳佩孚日久不克晉京云。

中日美聯運會議

(東京二十六日專電)中日美三國聯運會議不久即當開會此乃環球通行客票之前提

否決船內處罰案

(日諸瓦廿四日來電)國際勞働會議現已否決船內罪犯處罰案

美國政府資助農業 (廿二日發 華盛頓來電)

自七月一日起迄明年六月底止一年期間美國政府將以一萬萬四千萬元資助農業據農務總長約達聲稱一百十萬元將用於畜牧業二十萬將用於印刷畜類病疾書冊以分發各農人八千萬元將用於修理路政蠶道路之事康與農人最關重要也故三萬七千四百零二元將用於擴充農務部消息俾農人可得各處畜牧消息及行市云

德國賠款最近狀況 (廿一日發 伯林來電)

據賠款經理之週年報告詳載德國此一年內至五月底爲止之經濟狀況及交付協約國賠款之數目其大致云德國之財政於此數月內尚稱平穩且漸有恢復戰前原狀之概其國家銀行地位現下亦日見鞏固至國內金融可謂無甚恐慌內外債務大有進益實業亦頗有進步物品價值較昔減少紀爾白德氏深信德國經濟自一二月間發生恐慌後目下日趨佳境一切整頓方法進行頗爲得力又云交款委員會於去年八月三十日交付賠款八萬四千四百零九萬七千馬克內有現金二千八百萬此外德國尚付鐵路債券利息四萬萬預算項下撥付一萬九千萬實業保證券利息六千二百五十萬及運輸稅一萬六千一百萬馬克按德國政府與鐵路局交納應付款項均在每月初間而交款委員永遠積存餘款約在九千萬馬克之譜而德鐵路公司去年之收入除去各項公司開支以及依法積金一萬一千五百萬應付之德國公債利息三百萬與補昔日虧款五千萬馬克外尚盈餘八萬零八百萬馬克至於各國託理人手存之德路債券以公共意見論之一致表示目下實無變賣此項債券之必要云謂時期尚早該報告云以普通情形觀之德國賠款公債券之價值將必日見增高成爲一國際間之投機事業然亦須視將來歐洲各國之經濟政治狀況優劣爲標準耳德國發行之五千兆實業債券至今尚未絲毫收回實已減少二萬四千三百萬馬克深信目下其數必更落下矣末云希望協約國德國與履行達武氏賠款計畫之各項機關應和衷共濟永以忠誠友誼之精神進行工作云

豫省匪禍之慘狀

字林西報漢口函云。有兩教士自河南來。爲言豫省盜匪擄掠情狀。其言皆得諸舟子。此舟子蓋亦遭擄得贖。幸逃性命者。自謂被擄以後隨匪過村莊。是間僅有百餘家。因屢遭匪患。僅餘房屋八所。有老婦一人看守而已。盜入村中煮食。向老婦索鹽。老婦言不知鹽味。已及一年。他日又過一村。遇衣稍整齊者。輒拘而勒贖。先詢以有無房地。若答曰無。匪魁即喝令鞭之。務令吐實出金而後已。其次乃詢村中財戶姓名。一一劫而脅之。有夫婦兩人被擄後。力言無貲可贖。匪怒曰。無貲何以活命。立行鎗斃。有一老翁爲盜鞭扑幾死。甕踣道左。卒脫於難。爲入負入他村。休養二日。遂之歸家。途中見其親戚方持金赴匪處求贖。翁乃不期相遇。可謂巧甚。又有某村因防匪患。掘濠築泥城自衛。一日盜破城入。盡殺村民。堆置屍井中。井中藏滿不能下。匪取大石力壓屍下。雖孺子不免。或且將奇稱先壓於石磨。而後投擲井中。其說太慘。似未可信。匪爲官兵所捕。其受遇亦酷。匪魁母妻子女先後被殺。已亦隨死。一日鄆城獲匪十餘。牽河畔殺之。斬其首。推屍於河。如此遂一殺卻。其圖逝投水者。即於盡去其所有而後鞭毆之。最後則推水中鎗斃之。或則繫於樹而剝其皮。曾有男婦兩人。在匪中被獲。自言非匪。乃被擄之人。捕者仍目爲匪黨。就地掘一坑。令兩人入之。男子戰競爬滾而下。婦不從。強執之下。覆坑以泥踐平而去。豫兵責官兵治匪不力。兵往捕匪。但徒手返。謂鎗械子彈。均爲匪奪去。豫省乃吳佩孚直轄之區。爲聲名計。爲民命計。宜速平匪患。出民水火也。

靳雲鶚率軍赴洛 援陝耶抑別有用意耶

據外報云。新氏率軍入豫。並非援陝。聞先赴洛陽。與豫軍有所接洽。開一軍事會議。並電請孫傳芳派代表前往。內幕中。實含有重大意味云。

據北京訊。新氏有直轄部隊。原僅一師兩旅。其中以第二十七旅蘇霽部爲基本。現以蘇旅充先鋒。陸續假道河南入陝。聞積極圖陝之劉鎮華軍。前雖攻至西安。近則急待應援。吳佩孚因欲完成其計畫。認劉失敗。影響全局。遂先任新督陝。以挽頹勢。卒新軍前進路程。擬先集中鄭州。再沿隴海路赴洛陽。然後與張治公部會合。分路進援潼關云。

蘇俄突增重兵於黑邊

京報云。蘇聯政府最近以維持國境安寧起見。特調國防軍第十四師全部移駐綏芬河附近之四站地方。並在該處建築大規模之堡壘營房。黑龍江省長現因接據報告。特致電外部。請即向駐京蘇聯大使加拉罕嚴行抗議。原電略謂蘇聯現在四站興建堡壘營房。並由伯力調來國防軍十四師全部西餘人。用意叵測。邊民惶恐。經由綏芬河駐軍派赴四站查詢。略見俄將葉爾萊夫。據稱奉派駐紮四站。保護邊界治安。至建築堡壘營房。係經奉軍事委員命令。命防範胡匪。未便中止等語。查蘇聯在邊界突增重兵。並建築軍事工程預備久駐。實恐影響邦交。應請即詣駐京蘇聯大使嚴重交涉。即予阻止云云。聞外部據電後。擬即向俄使交涉阻止云。

楊森在渝就省長職 ▲鄧錫侯尚在觀望中

漢口通信云。楊森不忘情於蜀。永奉吳意。舉兵西攻入重慶。奄有川東地盤。復獲川長頭銜。經過情形。迭誌前報。茲悉武昌軍署於昨日接到楊氏來電。確於魚日[六號]在重慶就吳氏所任川省長之職。鄧錫侯尚在觀望之中。未就川督。劉文輝已自成都來電。請楊入省。楊以川東防務重要。未便輕離。此時正在川東收編舊部。聞共得五師七旅之衆。湖北運去軍械不少。正在補充之中。此時楊氏在川。仍能獨樹一幟。實力殊不薄弱。又聞劉湘態度消極。頗表示下野。袁祖銘聲明專心治黔。暫不與聞川事。是川局糾紛。已漸漸減少云。

隴海路交通困難

亳州通信云。記者新近曾因教會中事。赴徐州及滕縣。於五月十一日上午乘車至歸德。原意星期三日晚即可抵徐。乃因隴海路車行無定。直至星期四日下午七時。始離歸德。乘坐廂車。內有花生仁三百袋。及中國男女乘客約三十餘人。至星期五日上午三時。車抵徐州。迨所事既畢。遂於星期一日上午六時。乘車赴滕縣。其時祇有三等車。且甚擁擠。車至兗州爲止。即於當日駛回徐州。記者留滕縣三日。於星期四晨上午十時。偕施羅兩教士離滕。至兗州。等候徐州者更填。並無座位。直立蓋廂車。五六十人擁擠其中。各坐於自己所攜之行李上。下午之一時。車抵離濟南約二里之地。即停止不進。遂不得不自荷行李至車站。蓋搬運夫索價至昂。平常不過三百文。今則需二元之多。抵後。又不知赴津車於何時始開。乃於票房之外。自展臥具。其間乘客之坐臥者。約有百人。見予褰一外國被。皆甚奇異。遂與諸人談話至曉。晨間出而訪友。得食稍睡。及接火車將開之電話。始復赴站。按津浦特別快車。已於天津濟南之間。照常開行。不過稍擁擠耳。雙日上行。單日下行。星期日停在天津。自濟南至天津。一路所見之麥田。其情形甚爲不佳。有許多地方。去歲均未播種。餘亦苦旱。天津氣象頗好。但聞有許多大商家。損失頗巨。瀛車業則甚發達。此次旅行。同車者有四分之三係軍人。或與軍界有關係者。俄人之御中國軍服者亦不少。在濟南候車時。曾詢一少年軍官。據云俄兵人數有二萬餘。一般人對於張吳會晤之結果。均甚抱希望云。

五省聯盟範圍擴大

京訊孫傳芳令王普爲援贛皖軍總司令。已誌前報。茲據某方消息。粵湘邊界雖各自增防。然雙方確無開戰決心。孫傳芳此種表示之經過情形大有追述必要。當趙恒惕由鄂歸時。孫代達吳佩孚意旨。勸其回任。趙終以湘局無法善後爲辭。最後表示霽師如必欲催某回湘則請爲實力上援湘。孫乃乘間向趙提出條件。謂湘省從來所抱主義。與目下五省所採政策實相類似。如炎帥能將湖南加入五省聯盟。則彼此地位相同。某自易號召五省相助。雙方經幾度磋商。就中趙並電徵吳佩孚同意。始行決定。趙一面就道赴湘。一面部署動員。贛閩兩省必要時各出兵兩師攻粵。所用軍餉由五省自行擔任云。又據另一消息。則謂前項計畫。係吳孫事前協商之結果。因吳正以全力對付西北。長江之事不能不托用孫氏相助爲理。然五省聯盟範圍擴張則當係事實云云。

米振標毅軍實力之調查

漢口通信云。米振標總司令所部之毅軍。經此次改編後。其實力已達二萬六千餘人。軍裝極爲完備。實爲討賊軍之勁旅。茲調查該軍最近之編制及各將姓名。列表如左。

總司令米振標　憲兵連連長孫希善
軍樂隊長杜永順　第一混成旅旅長張椒武
步一團團長孫承業　第一營營長路統亭
第二營營長劉明德　第三營營長范文星
騎一團團長潘光武　第一營營長崔春德
第二營營長趙明祿　第三營營長張王峯
補充一營營長張伯鈞　補充二營營長湯永光
砲兵營長岳得功
該旅共計四千五百餘名　駐守京師各城門
第二混成旅旅長劉正芳　步一團團長季青山
第一營營長李振仙　第二營營長申慶林
第三營營長劉永富　補充營營長王寶英
騎一團團長崔恒泰　第一營營長崔鳳鵡
第三營營長蔡耀東　砲兵連連長陳希旺
該旅共計三千七百餘名　駐河南岳州一帶
第三混成旅旅長張錦標　步一團團長榮問鐸
第一營營長榮華章　第二營營長畢華豪
第三營營長傅朝賓　步二團團長駱士欽
第一營營長于興中　第二營營長孫櫃先
騎一營營長劉獻榮　補充一營營長姬宗周
砲兵連連長朱文龍
該旅人數三千八百餘名　駐守京師各城門
第四混成旅旅長米國賢　步一團團長陳永春
第一營營長閻吉秀　第二營營長遲木玉
第三營營長趙文林　步二團團長向學紹
第一營營長陳策　第二營營長王興漢
第三營營長李生春　步三團團長劉雲路
第一營營長楊元山　第二營營長熊學曾
第三營營長蘇貫仁　騎一團團長顏得勝
第一營營長鄭秉　第二營營長王耀陞
第三營營長李文煥　騎兵營營長梁慶麟
砲兵營營長于春芳　炸彈隊隊長杜景順
追擊砲隊隊長田景春　機關槍隊隊長王龍標
該旅人數五千六百餘名　駐琉璃河琢州一帶
第五混成旅旅長高桂滋　步一團團長王守義
第一營營長劉傑三　第二營營長劉孔章
第三營營長孫匯川　步二團團長邢翠榮
第一營營長李錫九　第二營營長左象亨
第三營營長閔俊德　衛兵營營長高冠英
機關槍營營長武振海
騎兵營營長葉生林　迫擊連連長陳伯言
手槍隊隊長張鐸
該旅共計六千五百餘名　駐紫西苑
總計該軍共二萬六千餘名。惟三五兩旅。人數最多。戰鬥力亦極強云。『六月十三日』

蘇浙軍隊加緊操練

徐州通信云。孫傳芳徐州檢閱軍隊。在端陽節前。消息已經傳出。惟日期尚未確定。然駐徐軍隊因此加緊操練。異於往日九里山下。新建營房。平常原有兵士十數百人。工作其間。現在業已十數日。皆在城外駐紮處所。昕夕操練。街市上每有成隊軍警往來云。

國立九校公布借撥俄款眞相

端節前國立九校借撥俄款交涉經過。早誌各報。茲聞九校認各報所登載者。乃一方面之宣傳。與事實不符。特發布通知將實在經過情形。公布各界。其原文探錄如下逕啓者。國立九校。此次借撥俄款十五萬。經過情形。各報所載。乃據一方面宣傳之詞。顯與事實不符。茲之敝會代表交涉該款經過。暨最近教部部員從中破壞致生波折。並敝會顧念部員困苦。商由北大師大兩校另籌小款借給教部經過詳情。公布社會。藉明眞相。查國立九校擬借撥俄款廿萬。幾經敝會代表奔走交涉。經教長王寵惠認爲此款應歸九校及中俄大學並京師中小學等十一機關分配。並直接將款付與九校。以免再蹈上次借撥俄款十萬變更用途發生爭執之弊。由王敎長將此意函達外交部。轉商加大使照辦。經加大使以代表俄款委員俄國委員格。認爲可以借撥。惟以後仍須委員會正式追認。至款額則由廿萬減爲十五萬。即由加大使函復外交部。由外交部函達稅務司請其開撥十五萬元之總支票。撥付稅務處。由稅務處直接撥付各校。一面由國務院送稅務處各校分配清單一紙俾稅務將分支票直接開付九校。此爲敝會最初交涉借撥俄款十五萬元之經過。迨上星期六。即端節之前二日下午一時。各校校長暨教職員代表。前往稅務處領取支票。詎稅務司誤開爲撥付教育部轉給各校。教育部部員乃藉端要挾。意圖分潤。不令會計科科長蓋章。以致此款不能即時取出。乃由敝會代表及教職員代表於同日下午。向國務院訪顏總理。擬請由院運付各校。乃值顏總理不在院。由秘書某某代見。交涉未有結果。復由稅務處得知消息。國務院於送第一次支配單後三四小時。又函送稅務處清單一份。除九校中俄大學暨中小學外加入教部暨附屬機關一項。銀行以前後兩歧。不負發款責任。各校校長及教職員代表。乃於是夜八時赴顏宅謁見。未得延晤。次日即星期日早八時。余査兩代表復赴外交部錢次長宅報告。錢次長深爲駭異。允許之情形。請其向大陸銀行聲明頃已由稅務司開具教育部支票十五萬元。應請貴行即予支付。並依國務院第一次開送稅務處之分配單。運付各校。至此已無甚問題。惟同人等以部員同此困苦仍恐其有阻撓。又復誤事故取友誼幫忙的態度。由北大師大兩校另向銀行商借二萬五千元此二萬五千元與十五萬元俄款無關。以便轉借教部。旋即以此意向教部陳參事表示。經其約定三事。(一)承認取消第二次支配法。(二)承認此款係由九校自行承借。與教部無關。(三)請北大師大另行代教部籌二萬五千元。由教部會計科出正式收據與北大師大收存。復由九校根據借款時。與外交次長之約定。合借二千元與中俄大學。於是分別向銀行領款。而此事始告結束。竊思教部爲國家主管教育之機關。國立各校欠發經費。已逾十五個月以上。岌岌不可終日。此次陸閣政費絲毫無着。僅有俄款可以借撥。該部宜如何籌借。乃不惟不負責辦理。且於敝會幾經奔走借妥後。復藉似是而非之主權說。冀圖分潤。百般破壞。此次俄款。乃借撥性質。支配清單係王敎長根據敝會之要求。認可應如此分配。始函達國務院。再由國務院函達加大使。轉致稅務司照辦。並非由加大使支配。何得謂以主權授諸外人。其欲假公濟私。可見已多日措。敝會以教部與各校在國家機關中。同屬一系統。本應合作。從不願與己敵視。觀於此次敝會由北大師大兩校代該部向銀行籌借二萬五千元一事。即可概見。惟此事即告結束。教部部員復以不翔實之新聞。登載各報。不得不將實在經過情形。公布各界。幸垂察焉。

(六)　奉天▲　金票對小洋　近期　前場　後場
滿洲商業▶　大連　鈔票對金票
大豆　當限　七月限　八月限
豆油　當限
開原　大豆　當限　七月限　八月限

天氣　奉天　南或西風　晴　一時陰

萬國儲蓄會月報

東亞第一有獎儲蓄機關

萬國儲蓄會　INTERNATIONAL SAVINGS SOCIETY　總會上海洋涇浜七號　電話七萬八一至四號　I S S

根基

凡百事業。根基穩固。隨時皆有進步。時勢亂。則因其可靠。而群趨向之。時勢治。則各業發達。而連類及之。故事業之難。即難在鞏固其根基。本會不敢自誇。為根基最穩固之一。特就在今日各種事業中。為過去之成績而論。無論儲欵保障之財產數目。儲戶入會之總數。逐月特獎及各獎之增加。無一不日有進步。則根基之固。自為人所共信。本會為便利有志儲蓄者之選擇計。故每發表會中眞相。俾有所考證。從本月計算。保障儲欵財產。已達一千四百餘萬。儲戶總數。已達六萬餘全會。特獎。已達三萬餘元。一二三四等獎。已達每種三十個。如認為有根基而且穩固者。請速來入會。此佈。詳章函索即奉。

駐奉萬國儲蓄會總分行洋總經理**許立溥**啓
奉天小南門裡鄭親王府胡同　**電話四二二號**

創辦於西歷一九一二年

敬告　閱者有願看本會章程者請將本欄裁下塡明住址郵至本會即將章程寄呈不悞
通信處　省　縣
奉天小南門裡萬國儲蓄會總分行　電話四二二號

萬國儲蓄會
創辦第一　發達第一　穩固第一　保障第一　獎額第一　信用第一
之
有獎儲蓄機關

全會　每月付洋十二元　希望三萬餘元
半會　每月付洋六元　希望一萬五千餘元
四分會　每月付洋三元　希望七千餘元

西曆一九二六年即民國十五年六月十五號第一百六十五次在上海開標之結果

獎別	號碼	每個得	共洋
特獎	一〇五七九九號	得洋三萬零六百二十五元	
頭獎三十個	〇四七六三號 〇六三四三號 〇九三九三號 一〇三六三號 一一八六二號 一二〇二〇號 一六七八九號 二三一七四號 二四〇四三號 二六四六〇號 二七〇六七號 二八二九三號 二九〇五六號 三五九二七號 三六七五六號 三七四四七號 四二三八七號 四三〇五〇號 四九一〇七號 五二八二七號 五三二七三號 五三六〇二號 五四八五二號 五四九一五號 五五一一一號 五七一六二號 五七七七二號 五八一七五號 五九五五八號 五九九九五號	每個得二千元	共洋六萬元
二獎三十個	〇五七六八號 一〇七二三號 一一〇八四號 一二七六九號 一六三八〇號 一九四五三號 一九六一四號 二一〇九三號 二一八五五號 二二二四一號 二三二七六號 二八九三五號 三一六九四號 三一八七二號 三二一八一號 三二七六四號 三四二九六號 三四九三〇號 三四九四五號 三五四〇〇號 三六二〇六號 四〇八四二號 四七三六六號 四八七六五號 四八八五七號 四九八二八號 五四五九九號 五五二八八號 五六四六四號 五七三〇一號	每個得三百元	共洋九千元
三獎三十個	〇四三〇〇號 〇四七三二號 〇五三〇七號 〇七六〇〇號 一六八七七號 一七四四一號 一七六二一號 二三九三一號 二五六七三號 二六三四四號 二六六五三號 二九四五七號 三〇三四五號 三一九三四號 三二三五八號 三四八五四號 三七八八五號 三八五一四號 四二五三五號 四四〇六七號 四八五六六號 五〇〇八九號 五一五七八號 五二五〇九號 五三一九三號 五三二四五號 五三九三七號 五六八二九號 五八八一二號 六一〇四〇號	每個二百元	共洋六千元
四獎三十個	〇〇八六四號 〇四四八二號 〇九八二一號 一一六二四號 一三六五〇號 二二二六〇號 二四五四二號 二九六三二號 二九九六八號 二九九八一號 三二〇六二號 三二六五五號 三三五九八號 三三八一七號 三四二二〇號 三五五[illegible]三號 三七七四三號 三八三六八號 三九九四八號 四〇〇三〇號 四三五一一號 四三七一七號 四八三三四號 五一四二六號 五三二三[illegible]號 五三五〇四號 五三七九七號 五四五三二號 五八〇八一號 五九六四〇號	每個一百元	共洋三千元
附獎	(一)三三六四六號 得洋一千二百五十一元；(二)五九五四三號 得洋一百九十元；(三)〇七四七三號 得洋得洋一百二十五元；(四)一八三三三號 得洋六十二元		
末獎	參字	每個得洋十二元	共六千一百二十五個　共洋七萬三千五百元

總共發出獎洋十八萬三千七百五十三元

招聘廣告

本會為擴進會務起見現請鄭秀林君担任本總分會營業部經理此外尚擬招聘內外城支會經理及介紹員優給酬勞佣金如合交際寬廣衆望素孚願任斯職者可移玉本會或通函接洽均無不可須知此等職業利益優厚且可兼辦他事並不煩雜幸勿交臂失之

茲將敝會各城鎮分會及代理處經理姓名列下

營口分會經理陳啟昆
安東分會經理于彭仁
義縣分會經理王鳳林
蓋平分會經理張文樓
錦西代理處經理雷雨田
吉代理處經理朱有甫
林代理處經理常潤澤
遼陽縣代理處經理周金聲
遼陽代理處經理陳秉璋
長春分會經理朱潤田　劉靜修
通遼分會經理王星垣
西豐分會經理李炳山
黑山新立屯支會經理史奇偉　部海峯
寬甸縣代理處經理徐春帆
山海關代理處經理李仁普
山城子代理處經理樂俊峰
大孤山代理處經理韓補泉
錦縣分會經理陳謂楣　顏紹輔
鳳城分會經理姜亞眷
洮南分會經理陳廣揚
開原縣代理處經理李桂攜
千金寨分會經理張西閣
本溪湖代理處經理聶庸珍
錦朝路北票代理處經理王立升
本總分行營業部經理鄭秀林
本總分行稽查員韓向宸

赤玉牌葡萄酒

品質精良老少無欺者惟有赤玉葡萄酒常飲善轉弱為強健者加健舒筋活血之效洵在我一杯之赤玉一試便知

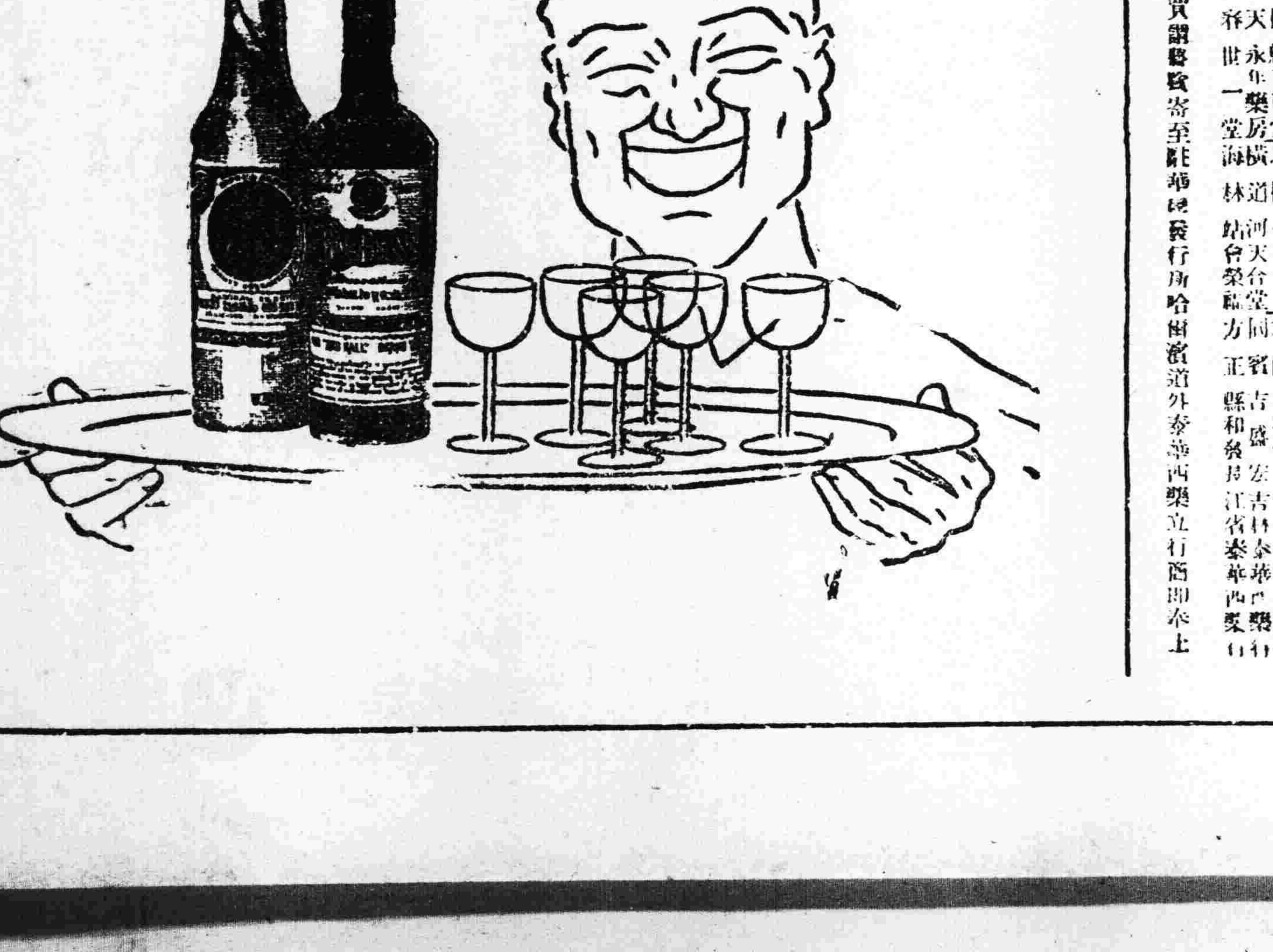

白色補丸

專治補腎壯陽　專治少年早婚　專治房勞過度　專治夜夢滑精　專治手淫早洩　專治陽痿不舉　服之甚有奇效

凱輯士大醫生白色補丸主治男女老幼血枯氣衰面黃萎腰肢軀軟弱胃不消化咳嗽氣喘陰萎陽萎操勞過度胸背刺痛以致形容憔悴精神瘵廉忘忘驚悸手足冰冷脣耳失紅腰部痛酸頭暈目肢膀胱受濕精寒腎冷四肢瘵痺麻木不仁少年早婚以及婦女體弱白淫白帶經血不調手足浮腫經滯經閉或者先天不足幼而失調一切百癆內傷均當速服凱輯士大醫生白色補丸最能使抱患諸君同登壽域也凱輯士大醫生白色補丸揀選有功上等神效藥料提取藥精亳無雜質以化學製成潔白糖衣扁丸其性溫和而不猛效力宏富而不燥四季咸宜寰宇各國諸大名醫均證明此丸療治以上各症實有特効

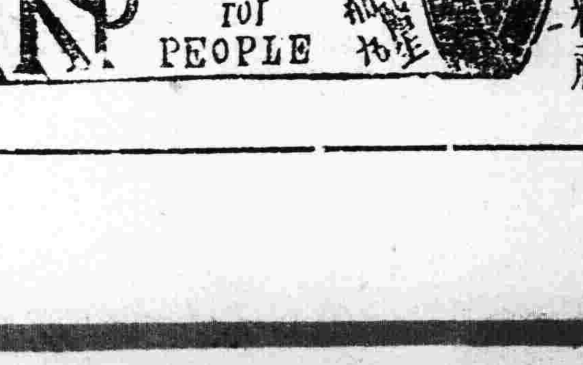

代理處

[illegible]

總分銷處哈爾濱道外北十四道街泰東日報品藥部 [illegible] 哈爾濱道外 [illegible]
不誤價目每瓶大洋一元五角每打十五元

東三省新聞

▲奉 天▼

○日側協議豫防虎疫

附屬地衛生委員爲防虎疫計特于廿五日在地方事務所開會醫科大學警察與地方事務所及衛生隊各當局均行與會協議決定豫防對策其大體如左

(甲)滿洲各地發生虎疫時(一)虎疫發生地之行旅與以嚴格診視(二)一面派員赴各地豫防一面由新聞宣傳豫防方法

(三)借用衛生課之防疫影片在各地開放公演對於華人極力宣傳

(四)各客車內特設消毒器以備萬一關于此項計畫與衛生課及鐵道部合議決定

五)施行豫防注射

(乙)奉垣或附屬地內發生虎疫時

(一)若在附屬地(火車包在內)發生時患者係日人則收容于細菌檢查所華人則收容于勞工收容所並將該患者原住房屋遮斷交通

(二)列車內發生虎疫時除處置患者外並建粗製房屋將該列車內之同乘者一律收容之

(三)京奉線列車內發見虎疫患者時擬經此方爲之消毒將該列車在皇姑屯站引渡于華側特呈請領事館豫先與華側交涉以資進行

(四)在京奉線或城垣發生虎疫等擬由華側從速通告以資共同豫防呈請領事館豫先與華側交涉

(五)在附屬地內發生虎疫時亟向軍隊與中國側爲之通告以資豫防

(六)發生虎疫時對於汚物之運搬及荐鋪之燒除加急實施

(七)勵行取締魚介野菜等一切飲食品

(八)當收容患者之際如本社醫員及必要品未到須請病院接濟一切

○第八師準備出發

自第十師開拔入關後省垣治安即由第八師負責不意該師近亦奉到上峯之命令準備出發以待後命于師長現正督飭所部各旅團準備一切惟其出發地點暨任務尚未發表云

○議員團抵奉行動

日衆議院滿鮮視察團于昨(廿五日)到奉等情曾誌本報茲聞該團下榻于瀋陽館後略事休息即赴忠靈碑奉天神社參拜然後赴該國總領署滿鐵公所各機關訪問預定今(廿六日)日下午入城拜訪兼代總司令楊宇霆及省長莫柳忱外交署長高清和晚臨志誠飯店之僑奉官民歡迎宴次日視察中外實業機關晚蒞吉田總領事發起之歡迎宴于廿八日早北上云

○王九齡由日來奉

王九齡于廿四日由日本抵奉下榻於日站都旅館據云王之此行並無政治關係不過回滇繞道過奉擬俟張將軍回奉與之會晤後即經京津滬各地回滇云

○張吉督開闢蒙荒

吉林省內荒地猶多非極力開闢不足以興地利茲聞政界人傳張吉督有鑒及此現已與內蒙古郭爾羅斯前旗蒙王盟長等會議妥協擬將該省長嶺

○世界旅行到奉期

據外交界消息由莫斯科出發之世界週遊旅行家烏愛露斯氏預計本月三十日可以到哈下午由哈乘中東特別急行車南行七月一日可以到奉楊代總司令特備飛機擬俟烏氏到後送至安東烏氏即由該地乘火車赴橫濱預定三日由橫濱起程搭十六日到英之輪船赴英云

○王劍秋任敎練官

前憲兵營長王劍秋富於軍事學識辦事亦頗認眞素爲張學良軍長所器重茲以第四師軍隊多係新兵特委王君爲敎練官以資練成勁旅王君奉委業於昨(二十五)日起程赴任云

○資局長就任諮議

據政界消息省長莫柳忱查前海柳稅捐局資局長旅任要職才堪重用特委爲省署諮議資氏奉命刻已到署視事以資臂助云

○定期開市政會議

據聞省有異市長查市所例定每屆半年結算一次特於二十四日通函各委員定於七月一日開會核算以便其報已命會計課着手結束一切收支賬目開自此次結算後當規定增薪辦法以恤屬員云

○股匪焚刼四面子

鳳凰城與本溪湖之間通遼堡西二十里有堡名四面子商民住戶富者不少一鄉下小鎮也並有巡警分所駐在其間二十五日午前二鐘突來胡匪一股約五十名先闖警所繳槍住戶擊斃十有餘名迨將全堡搶掠縱火焚燒一聲呼嘯結隊而去當地警所已飛報縣署請求追剿云

○滿鐵籌開小學會

本年九月照行舉辦之日本全國小學校校長會議已決定由滿鐵招待在奉天乘辦滿鐵學務課正籌備一切以免臨時匆促云

○籌開獄工展覽訊

據聞高等廳趙檢察長爲促進監獄工藝成績暨引起世人對于罪犯心感計現已籌議擬開一監獄工藝品展覽會藉以安慰罪犯寂寞增其知識現正計畫一切云

○四洮路編護路軍

四洮鐵路因時局不靖胡匪頻仍原有護路軍不敷分配特呈准當局招募護路兵五百名現已招妥從事編制並委孫煥章爲護路軍隊長云

○輝南白知事記功

據政界消息輝南縣知事白純義到任以來對於地方行政異常認眞早爲商民所稱道現經代理省長莫德惠查悉特記大功一次以示鼓勵而昭激勸云

○警務處會議誌聞

全省警務處長陳奉璋特於日昨(二十五日)召集科長科員視察員隊

○政界增薪生波折

奉天政界原有自七月一月實行增薪其辦法照舊薪搭放三成現洋之議乃聞此事現又發生波折其原因軍界以軍政原屬一體有援例請求搭現之形勢將來政界果竟單獨實行軍界勢必爭執爾時全行搭現欵有不敷否則將雖善後故政界搭現三成說業已取消云

○比開紀念貿易會

交涉署據外交部電開案准比國公使函稱本年九月定在安維斯開第一次紀念貿易大會應請各國鉅商屆期與會等情高署長遂仿令商務總會傳知各鉅商查照云

○救濟會委員遄返

北京熊氏救濟會前派委員曾蓮生北往江省接洽關于救濟熊氏事宜並運動該省要人捐助玆已諸事完竣于昨廿五日過奉回京據知者云經該委員要求結果有江省某富戶一人捐得奉票五萬元亦可謂樂善好施云

○擬議中之三縣長

政界之升沈向依執政勢力爲消長往者遼陽派最佔勢力師範系亦不弱後有所謂金州派茲四於上記派別外又有所謂法庫派者出其兒人之生地與出身門路固與一生之窮通榮辱有絕大關係也昨據政界消息省長最近提請擬委前新民稅局長汪澄波署安東縣知事李萬選署彰武縣知事法庫勸學所長王建福亦定委爲知事惟其任地尚未擇定以上三員俱係某要人特識之才而充委者云

長縣到處大開會議聞所請爲關係省城防務及各縣之匪患各項對策歷數小時始行散會云

○郯道尹聘去顧問

一據聞東邊道尹郯克非現因政務日繁吏治亟待整飭特聘徐鐵珊氏充任道署顧問以便遇事有所諮詢云

○湯都統調去人員

湯玉麟都統于廿四日由奉調去何煥新趙殿臣二人均暫委以諮議將來擬使何某辦理熱區林務趙某辦理熱區稅務是以多有自備川資願隨何趙而去者云

○委任台安警甲長

警務處兼保甲總辦陳奉璋頃因法庫警甲所長李景新撤差遺缺由台安縣警甲所長胡滌凡調充遞遺之缺則前充省城第四署署長馬賓甫充任以專責成云

三省各縣得雨後之狂喜

(鐵嶺)本邑自入春以來久未得雨忽于月之廿一日午後降雨一時之久但久旱杯水無濟于事本日午後又陰雲密布大雨如注復有一時之久而陰雲未散必能繼降甘霖農民得此不禁喜形于色云

(鳳城)春夏之交亢旱不雨田禾枯萎奉票毛荒人心大爲惶恐人民咸盼夏歷五月十三日古人云大旱不過罪刀會不期果于是日密雲四合細雨淋漓時雨時晴接連兩日于十五日始霽雖未足用亦可稍爲救濟矣

(八面城)我境自春徂夏滴雨未落農雖播種四民盼雨衆衆游行祈禱號佛之聲無日不達耳鼓直至六月廿一日始雨市潮地土農民播種耕勞遍野二十四日天明又雨降至日午方獲霑透預卜將來年景可慶半收云

(松山鎭)本鎮各村均各祖繼祈雨將至二十日間二十三四兩日大雨下降久旱陸田得獲浸潤農民不分晝夜大行翻動假此久旱逢甘萬民泥首相慶也

(義縣)本邑趙縣長于月之初十日招集各紳士齊集縣署會議祈雨自祈雨以來每日黑雲線繞迷漫天空但仍未下雨至陰曆十五日下午六點鐘忽聞雷聲轟轟電光閃閃大雨降下至半夜乃止約有四指餘深一般商民皆謂祈雨顯應云

(法庫)本邑姜知事同各界首領虔誠祈雨於月之二十一日午前十一鐘時陰雲彌漫登時降雨後忽復晴繼又陰雨歷一晝夜之久足敷應用四民稱慶刻爲酬神之舉擬演劇五日且欲在望海山處建佛堂用資紀念云

(伊通)本邑日來油雲時作意爲必得甘霖果於廿一日慈雲密佈頃刻細雨如酥惜降時未久間隔二日復於廿三日夜天雨加注至長六時方止四野潤澤川苗勃與一般農民咸稱好雨云

(樺甸)本邑久旱不雨田苗多枯故商民有設壇祈雨之舉定於古歷十四日舉行祈雨十三日上午十時陰雲四合遂集途濃旋聽空中雷霆數聲電閃交作繼而大雨傾盆不一時溝澮皆盈矣迨至次午雨收雲散天始晴霽僉云人忙亦如天忙云

(蛟河)本鎮旱象已成農商兩界於陰歷五月十日在天仙宮大廟撞鐘擊鼓會集商民千餘人焚表禱雨三四旬鐘衆商民各念阿彌陀佛不絕不時西北角下黑雲驟起即下甘霖十二日五旬鐘陰雲四起甘霖又降十三早七點鐘降甘霖二寸許至午後忽晴忽雨至戌時又降數時商民咸云甘霖普降矣

(泰來)本邑農人望雨若渴直至二十一日早四句鐘許陰雲密布突然大雨直至次日日出方息步遊田間見鋤禾傭夫無不喜形於色皆口喊好雨興

○錦硝磺分局易人

新委硝磺總局翁局長澄任以來對于局務力加整頓茲查錦縣硝磺局長高殿齡辭職他就遺缺特委馬景山氏前往接充云

○廿一旅設辦公處

奉軍各師旅無論駐防何處省城均設有辦公處以便就近辦公故小東關建中胡同寶團長到任二十一旅旅長後亦將私邸修改作爲東北陸軍騎兵二十一旅駐省辦公處云

○高繩員被控行查

省署現據歐永等呈控繩員高步孔枉法覇地請予究辦莫省長以是否屬實已准轉仿清丈局查明核辦結果如何尙未可知

○第八旅副官易委

東北陸軍第八旅旅長趙維楨現因旅部少校副官另有他就遺席未便久懸特委部下連長馮俊生升充副官以重職守而專責成云

○公園警察調換矣

一西公園警察路某濫用職權接害商民等情形本報迭經紀載其直轄長官只以無人告發便不其究式兒解思有以屆至之茲聞孫很家局長耳得其情推情斷理以總日查無實據畢竟事出有因即將路某調往他處以順輿情前二十四日新舊警察交替園園商人大悅以路某曾在各攤床拿東西喝氣水不給錢見其將去園而衆之幸經他人爲之擠去始得無事新警察招集各商演說謂個人奉派而來原所以彈壓地面維持秩序大家好好經商個人決不能無理干涉衆答老總明見任誰到此我們也是奉公守法老總既然特別体恤商人商人等自必愈知好歹云云事後衆人對局長之處置約部屬俯順輿情殊爲感念矣

▲長 春▼

○貧民嗟怨東省路

長春頭道溝東省鐵路原爲救濟遠來貧人起見定有四等客車由長赴哈每票較普通三等減價一元九角五分其意不爲不佳近項票車俗名曰小票向有定章每日出售一次票數亦有定額勿須越數濫發現在每日須售五十張即有蹺來貧民頗能足用不患不敷接濟窮黎之美意近聞由程省接踵而來者多因家貧無倚全家遠奔爲謀生活自不待言其人口之多川資決難籌當到此希望買此小票赴哈尙有到此後買小票者竟等兩候日未能買得究其原因多被各客棧乃計買去從中漁利殊爲可恨各客棧拉子自必人地兩熟故得捷足先登而遠來之鄉愚專目無親與各客棧相爭何啻天淵隔該客民困於資斧有限換買他票不能投宿客店又不能露宿於該站台忍氣等待後經一路警指示令其赴二道溝購買尚覺容易該客民即步行赴二道溝諒不致意各客棧有此利徒暗中掙取一般窮苦爲等候該路如此設備原爲善舉不容客民受此不便致該路間接受此怨聲望有管理責者亟須加以改善使窮民寔惠可沾而客棧拉客者亦無從使其伎倆矣

○警察廳更動科長

長春警察廳行政科長杜恕學原籍山東前因接得家信爲母老病重侍奉之人請准短假回籍省視以慰親心該科職務暫委衛生科金科長兼代茲因該科長假期已滿母病未愈回任稍假之期尙須遄渡該科與地方關係重要事務冗繁一人兼代實非久計修繕長四將衛生金科長調爲行政科以專責成所遺衛生科長一席暫委穆營爲士紳代現已分別任事矣

○路警又獲違禁品

長春二道溝東省路警第六段段長吳俊臣蒞任以來實屬盡職即部下屬什亦頗用命是以屢獲有檢獲禁物情事本月十九日由南滿車運來貨物中檢出手槍煙土紙牌等物已誌前報廿三日又經南滿車運到大宗硫磺計草袋四十八件每件約重一百餘斤卸於驛格站台後經該段人員查知報告該段長當即派員查詢由何處運來物主爲誰有無護照無從查悉惟聞此物已到南滿之長春站數日不知因何未卸(一其中必有緣故)今轉運於彼方落地即被查知該段長以此物關係軍火用品私造私運早有禁令不見確鑿証據不得輕易放行因此暫爲扣留以待將來果爲相當官運不日必有持公文護照而起運者否則恐難免其入耳

○唐隊長不日班師

長春縣公署數日前據鄉區報告縣屬西北約距二十餘里一五兩區毗連地方發現胡匪三十餘名雖無搶掠情事如不剿除終恐難免逢即委令唐隊長王衛督率馬隊二十名警察所步警二十名前往剿擊聞跟隨數日無法匪剿兵匪小有接觸未見何等猛烈抵抗而彼處皆係森林胡匪以晚擊明處擊以明擊暗兒官兵僅以步槍他無利器不足以鎮匪勢即至兜剿地勝力薄又難支配自接觸一次後該匪等已隱深林開隊警中尚有一受傷者匪等如何無從探悉唐隊長報明原委諒不日即行回署預籌善策俟匪等果再蠢動必有相當剿法云

○警察廳考試醫生

長春警察廳爲慎重民命甄拔醫材起見對於市內行醫賣藥者嚴加取締是以研究該管者均認眞投考以期取錄而便懸壺前經警察廳榜示預定期限到廳考試玆於廿三日考試各醫家均帶筆墨報到開場命題委行政衛生兩科長及科員監視開到場考試者除未帶像片不合定章拒絕入場者外尚有六十六名之多其中有西醫內外科七名中醫內科四十五名外科十名眼科二名小兒科各一名取中何人額數多寡尙難預料也

▲吉 林▼

○榮廳長赴奉內容

榮財政廳長於二十三日赴奉廳務委由劉總務科長代行聞榮氏此次赴奉有兩說一說爲濱江丁鎮守使太夫人祝壽一說係列席奉天召集之東三省金融會議要之榮氏此次赴奉與吉省財政不無關係耳

○日院長遊鄉施醫

商埠東洋醫院院長大西三郎救爲與辦鄉間遊行施醫定於本月廿七日帶同日人三名華人一名由省出發其日程大致如下八月一日到双岔河三日拉法站五日窩瓜站六日張廣才嶺七日樺樹林子八日額穆索九日黑石屯十日敦化十三日城廠十四日小孤家子十五日烏林屯十六日蛟河廿一日樺樹林子廿三日橫道河子廿四日官街廿七日黑石鎮廿八日盤石卅一日烟筒山八月一日双河鎮二日歸來往返須四十日云

▲營 口▼

○舊印花限期作廢

營口縣公署頃奉印花稅處令開略謂從前部頒之舊式印花稅票自經改發新票後即令知作廢期限令已逾八月餘查仍有粘用該項舊印花者仰於令到後轉飭所屬各商民人等凡存有該項舊印花者着均限本年六月卅日爲截止期逾限一律作廢等情該署奉令後當即公佈週知云

○檢察長赴省會議

營口地方審檢廳朱檢察長前奉高等檢察廳令赴省參與司法會議俾司法逸有所整頓茲聞該檢察長現正籌備一切擬日內即行赴省與會云

○兵工廠機器運營

奉天兵工廠前向上海德商雅利洋行訂購製彈機二架已由滬運營當由該廠派化驗分廠機械科科員杜子亨來營接收聞此項機器現已由雅利洋行用德艦愛撕瑞料那斯(譯音)裝儎前來於廿四日午前八時抵營因船身過大無法入港遂停碇口外當由杜科員搭乘前次在津沒收之俄艦威萊格(譯音)赴營口外接收計卸下機器零件十七箱夾板紙五十箱該船尚有七十條箱一俟卸畢即由京奉車輸奉云

○日官吏注重時疫

營口日官署自接到津滬等埠發生虎疫之兩電後對於防疫已開始進行以杜隱患玆於本月二十三日午後四時在地方區事務所內開防疫會議凡與議者計有見坊所長竹友署長敦賀警部以及由遼來營之齋藤防疫主任倘有其他要人多名經協議結果決定防疫事項十二條現已公佈施行云

○撫郎故巡查家屬

營口日本警務署南滿站驛前警察所巡查丁子十一郎二十日晚八時許因盤查旅客被匪槍擊殞命關東廳長官聞訊後以該巡查因公殞命殊宜從優獎恤是以除追陞爲巡查部長外並郎賞吊慰金一千元此外尙有本埠地方委員會松本議長地方事務所長商務會木下會長等發起募集捐款安慰遺族聞關東廳對於遺族之卹金尤極優厚云

▲安 東▼

○八道江胡匪進街

本埠木業事務所昨接八道江分會電報該處於月之二十三日午後二時許有胡匪百餘名槍械軍裝極形整齊進街即行焚燒搶掠至次日早四時將八道江五里長之大街燒燬大半金錢搶掠一空煙火迷漫滿街盡成火窟商民慘痛逃避無方幸經警甲防兵合力攻擊胡匪不支率隊出街向東逃去刻正尼追至燒燬房屋數目以及損失情形尙未查悉等情八道江遭此焚掠之慘判數十年精華一旦毀盡矣詳情如何容訪明再誌

○警察廳嚴拏煙館

本埠警察廳長姜全我到任後對於警政力求整頓而於烟賭尤格外嚴拏地面賴以安謐近來後溝市場一帶竟有一般無賴私自開燈供客爲姜廳長所聞密派偵探協同一署警察前往嚴行搜拏數日以來計拏獲董姓湯姓王姓烟館三家起獲烟具烟炮等物帶廳訊辦該處烟館經此番拏辦後或可絕迹惟市場之各項賭博公然設立並參以印度人朝鮮人設賭騙取一般木把船夥之金錢亦應加以取締庶免遺害地方也可

▲蓋 平▼

○警甲實行增薪說

警甲所長陳彩章辦理警甲各政苦心孤詣籌畫周詳現以部屬服務頗爲出力祇因薪餉甚薄不足事蓄又兼際此錢毛物貴之秋若不予以增薪殊難維持現狀石監督蓬瀛亦鑒及此現正擬進行間適奉省電規定警甲各官長兵丁增薪數目聞陳所長奉到省令後已將各部屬所增薪餉籌畫妥協由七月一日實行日前督同總務股員漏夜編造預算昨已出手呈縣轉報云

重印四版

廿載春夢

定期漲價

是書出版以來荷蒙各界歡迎三版業已售罄今將更印四版以供需要惟目下奉票毛荒工本俱貴仍照舊價不敷工本茲定七月十日爲期期前購買者仍收奉大洋一元逾期則當酌爲提漲特此布告

▲鐵 嶺▼

○教育廳擬考教員

年來錢法毛荒物價騰貴一般以致育爲生活之教員時與入不敷出之歎而最高當局雖日下增薪之令以維致員生命費盡九牛二虎之力不過僅增二成杯水車薪實爲無濟故凡稍有門路者莫不另謀他業以濟其窮各處每屆開學教員缺乏不問可知本邑教育所有鑒於此擬於暑假中招考補缺教員數十名以備不時之需凡初中或高小畢業成績優良者均可應試現正籌劃考試方法想不日即可發表矣

居問疏通

本欄投稿準具別名然必須另具眞實姓名住址加蓋名章否則無論事實如何槪不揭載

質問之部

▲新民縣士紳王香九鑒啓者去歲郭軍叛變我新街適當其衝受創之巨尤以我紙烟界損失淨盡幸蒙商座仁施佈告補償敝櫃按實具報冀稍補所失彼時先生以士紳資格在商會檢批報告表竟將敝報損失捐爲多報批折四扣(報告表第十七卷)查敝處於新民所設之魁茂長係包館華北紙烟爲奉檢線各縣總經理處以之存烟甚夥兵變時烟(二十七箱)及布疋等損失淨盡此乃事實具在有賬可查即奉蘇北總行亦有發來敝櫃售烟簿可驗及徵之中俄英美猶孰不損失淨盡乃先生足不出戶獨謂搶我虛報是敝既著郭逆兵劫又著先生筆劫先生果具何種理由望於此欄明白答覆(魁茂昇執事人具)

▲莫省長鈞鑒敬稟者省公債欵現已令配各縣轄安知事已接到斯項指令當即轉知商會商界共攤十二萬元限令三日內迅速歸齊商界得聞之下異常驚恐當此兵連禍結地方擔負日重更以紙幣毛荒商界損失尤甚此項巨欵資本在五百元者約得奉大洋票二百六十元數日用尙且不支何能蓄積如此巨欵即便諒力籌措亦須東挪西借三日之限何能辦到並云如有遲悞者即送縣嚴懲等語似此壓迫手段民將無生息之路也此三日促限是否我省長指令及可否展期繳納乞明白指知以便遵行是禱(轄安商人一份子)

回答之部

▲奉海鐵路股東一份子鑒本月廿四日報載警告奉海鐵路一則敬已閱悉敝公司雖不敢謂聞過則喜而對於他山攻錯感紉良殷惟所云各節多有未明實際者不得不略爲申言如火車出軌誠有其事但爲初試行車偶然之事實在各路均所經見點不定亦爲鐵路工程時期中所不可免避者因係建築列車并非正式營業也至工程不堅之點究在何處則深望指明廣益集思敝公司最爲禱路警分駐各站早經嚴誡不得援民至謂對商民施威究係何人服務何地尤望據實告揭以去害群之爲所云各站辦公物品及告白日吻別有所仿則決無其事而公司標識係仿照各路徽記以奉海二字組成機車正面式樣職員服裝亦係遵照交通部定章製發敝總理每日晨興即到公司辦公事無鉅細躬自綜核萬無任課長獨斷獨行之理敝公司每日辦公時間由上午九鐘起至十二鐘止下午一鐘起至五鐘止但以事務紛繁各課課長以及各股主要人員上班均在定時前下班則在定時後即午間亦不稍休息此爲一般所同知者所謂工程課長五分鐘辦公無此事理再路股分配有定并無復令各縣人股之說其官商各股業事監事專章原有規定應候照章分別派選又謂敝路已經通車各站票價不同等語不知奉撫開車價原係特別減輕至其減輕之故請以常識推之不難瞭解也查本公司自去歲夏季開辦迄今甫及一年其中復受時局影響所有事務之措施工程之進行準之已成各路工事經過尙不至過於遲滯在工程專家當有公評執事既爲股東一份子與公司之關係自較一般人士爲密切嗣後有所商榷尙希蒞臨接洽敝公司無任歡迎如仍在報端論列恕不具答也(奉海鐵路公司)

▲洪維華君鑒敝報登載廣告納費即登其廣告之虛實登者自負責敝社不能代証也(疏通部覆)

▲外埠與射文虎諸先生電敝人前于端節在營業廣告上曾附登文虎四條薄具贈品聊以相酬已聲明每條僅限念名逾則止贈業於數日內完全足額贈品付訖乃荷諸君子不棄在遠先後與射惟數滿法定奈難例外埠贈時間關係恕不一一答覆再敝人素性嗜此請俟諸仲季夏間當再與諸君子結此緣以共同消遣暑月也茲議將文虎披露兎而墩三(轉)國慶(朝)金鳳棲樹(落葉飄颻)羊騎牛背(羔)(洮南同文印刷局高步三啓)

人事通訊

▼字數不得逾四十二字 ▼括弧空格亦照字計算 ▼回答由本人直接郵遞

◎石玉棠稿峯兄鑒數載無晉老母念甚在何處速覆爲盼有識者示知感◎大德英奉市瀛車廠石玉齋

◎譚潤亭兄鑒京中別後久未通音念甚不知在奉求學也抑作事耶示知爲盼奉天萬國儲蓄會趙懷三

◎海龍劉清揆兄鑒久未謁不卜作何事近況如何示知奉天萬國儲蓄會金鐵珊詢

◎遼陽調軍台李承森弟鑒在軍界作何事示知奉天萬國儲蓄會金樹生詢

◎鳳城王德印叔父鑒討郭之役新民別後未知現在何處供職盼覆富爾基四十三團王世貴敬訪

◎鳳城寶坻黃莊王氏族中鑒乾嘉年自明先祖移奉後音訊斷絕請示駐址以便往來富爾基團部王仲倫訪

批示

◎省長公署　(廿五日)

▲宮德純　呈伏勢覇產藉端援民請派員調查維持產權由批應即遵照息爭

▲恒　燕　呈請將所發恒烈等地欵追還以便承領而清債務由批所請不准

▲孫紹儒　呈爲興京縣欵氏抱供清源縣照卷執行請指示何處伸寃由批仰清源縣設治委員認眞查明具報

◎教育廳　(廿五日)

▲吳達海　呈請續辦英文補習學校由批並候轉函商埠警察局飭屬查照

▲白依興阿　呈爲懇容賴地委員指結請飭縣另行派查由批仰瀋陽縣查照

▲王錫彤　呈爲劉鼎拉依勢外人越界開礦禍害蠶場毀壞山林由批仰實業廳查明核辦具報

▲劉志庭等　呈爲莊頭舞弊不容租戶領地請查辦由批仰官地清丈局照章核辦具報

◎清丈局　(廿五日)

▲李古三　呈爲王府拜末派人前來懇迅催令前來解決以便得領丈照由批前往面同解決

▲倪鳳山　呈爲收據遺失預先聲明請予發給單照由批應予備案

冠蓋往來

▲于洮昂鐵路局長廿六日過奉赴四平街

▲方　恪(北京國立美術院教授)廿五日由安奉線來奉

▲克拉哥滋基(俄駐哈總領事)廿五日赴哈

緊要啓事

鄒仲華　孫知清　馮炎　楊鴻緒　張唯三　姚輯五　于永居　王大魯　金今鷗　栗聖鏞　趙宏中　黃笑梅　鄭時綽　李其實　白永亮　何鵬順　曹承宗　王景盛　王悅安　張步瀛諸君鑒請於本月內各作議論文字一首擬作新聞一則投之本社註明通信地點如經取錄由本社專函聘用題目如下

論說題　張吳會議之推測(以簡短爲要不可冗長)

新聞題　旱災情況(兩題任擇其一全作者聽)

文稿務請用有格紙取錄與否原稿槪不發還逾期交卷者作爲無效如不合格恕不答覆

盛京時報編輯部

奉天(商況)(六月廿六日)

大豆　豆餅　豆油

七元五角○分　八元○角○分　八元○角○分

高粱米　包米　元米　小米

●各地電報

倫敦銀塊三〇片一分六三

官銀號木廠售貨廣告

啓者本廠前由上江運到各種木植甚夥現爲推廣銷路起見無論零售躉批均照市價格外從廉如蒙惠顧請至本廠或九站長春各分廠接洽可也

吉林東灘永衡官銀號木廠啓　中國電話四百八一號

招商局圖南快輪啓事

本輪專走上海之間往返十日并特備無線電話可聽

糧市行

青豆 八元〇角〇分 合豆 六元〇角〇分 吉豆 七元〇角〇分 花小豆 七元〇角〇分 紅小豆 [illegible] 白[illegible]

小麥 九元六角〇分 大麥 三元〇角〇分 稷子 五元五角〇分 糜子 …元…角…分 穀子 三元五角[illegible]

芝麻 十五元〇角〇分 秫米 五元五角〇分 糜米 …元…角…分 稻米 十五元五角〇分 [illegible]米 [illegible]

上海標金 三一三兩九 米 綿 三〇 錢安

金銀行市

大最最寄 高價 低 [illegible]

錢行市

現大洋每元換小洋票 [illegible] 天津中交票每元換小洋票 四元七角〇分 哈爾濱現大洋票換小洋票 四元六角〇分 金票每元換小洋票 四元二角〇分 鈔票每元換小洋票 四元五角〇分

北京匯大洋 [illegible] 匯往匯小洋 元 角 分 大洋劵票匯本省各地不加匯費

自由論壇

◇投稿者注意 本欄歡迎投稿任憑作者對於國事及地方事宜自由發揮意見有所批評然須出諸公正平允如有意訐誹或藉以攻訐各個人者本社一概屏棄並須具眞實姓名於稿尾以杜流弊

▲張吳會與將來局勢 張吳會晤是爲直接磋商避去一切糾紛免爲人挑撥而使國事早定也今張滯津吳留保僅以顏閣問題未決尚未覿面致時局仍呈混沌之象軍事方面雖經協定而攻擊無期啓奸人以挑撥之機小民尤爲疑不定是禍是福正未可量

然吳子玉既能犧牲一靳雲鶚亦未嘗不可歡服一顏惠慶豈稍博奉張之歡心而爲誠意之結合則一切問題自迎刃而解故近來有顏閣改組之說使此舉果能實現吳張固可無所介懷同舟相濟以偏安之局底定中原直魯小民共歌昇平然與吳張勢均體敵者不止一人其他姑弗具論若虎踞五省之孫馨遠坐視兩晉之閻百川豈肯袖手而不思一嘗禁臠耶則此後政權之支配利益之勻分觀歷年戰爭何一不然即此次顏閣顏是爲引起双方破裂之導火線試命運之不永實由于內部閣員支配問題而非所謂人的問題使顏去後張即不參與組閣之政耶日政權操諸一二軍閥之手則一切措施即能處處顧及民生而不別存野心本民治國之眞諦以發揮民權奠定邦家尊民吏始者蓋亦僅矣環觀國內擯擾猶日夥棘叢生誰爲厲堦至今爲梗阻吾東省雖未蒙其災而財政破產物價飛騰民生憔悴是誰之咎歟愛民者婪斂以病民愛國者媚外以害國自命愛國愛民之軍閥固如是乎論小民不察只爲吳張此次一經會晤即可長久治安者忘其本來之地位甘以奴隸自居乞憐于軍閥良可哀矣物必先腐而後虫生之信不誣也

然就民意而言倘吳張因顏閣之微嫌爲政客所利用造爾決裂則前途將不堪設想國軍屈伏南口而乘機反攻粵蔣更可假湘鄂窮北伐之志燕京湘鄂等將爲一大戰場矣小民喘息未定重罹鋒鏑哀哀子遺寧有噍類故相率延企接踵盼吳張之合作茍延殘喘于死中求生也噫夫能毋諒 (澤徽元)

▲官毒 有形之毒可畏而不可畏無形之毒不可畏而大有可畏者夫有形之毒只殃及一人或數百人或數千人或數萬人雖爲害甚烈藥餌能療苟防衞得法清潔有道尚不至於受其傳染當前清宣統己酉歲發生一種鼠疫傳染奇速死人無算當時只省會繁盛之地商埠富庶之區而窮鄉鄙壤幸而得免遲來發生一種毒症染受最深非藥石所能療隔離所能除耶西醫見此症亦袖手浩嘆而已查此症發於關外漸及直隸蔓延齊魯連接江蘇由西外蒙同時染受大則京師重鎭小則鄙壤荒村無處不有無人不受無際不入迷漫全國及與空氣相等就我東三省爲民造福之張雨帥也險遭此毒幸遷移租界地克捷迅速微倖得免彼觀夫戰地也醫院也自嘗撐天碧血殷地折肢裂腹透腹穿腸農夫浩嘆商旅與悲微糧調草皆甲披於奔命抽丁派役官吏藉此斂肥目前天旱錢荒百物騰貴皆此毒之所致也其毒日何吾曰官毒此毒近日雖漸減殺而仍醞伏於幽隱之處倘觸機發務其禍不堪設想吾願中華國有醫國之國手出手以醫此四分八裂共和國而掃除官毒人民幸甚天下幸甚 (饒舌)

東三省雜報

△奉天▽

請懲校長 瀋陽縣東二鄉古城子村區立小學校校長鄭希賢素不專心教育竟以設賭抽頭勾串巡警狼狽爲奸欺凌小民該村公民楊某等忍無可忍遂呈請教育廳懇予撤懲以重學務而安良善云

時疫流行 天久不雨遂有一種時疫發生其初起頭暈繼以吐瀉城關男女患者甚多雖未有即致死者然亦不可不愼爲防範倘望商民住戶各于衞生上加之意焉

運到機油 東北航空處前用之機油爲數頗鉅月前曾向法國訂購飛機雷油現於日昨(廿九日)由大連南滿車運到二百五十噸當交該處收訖云

紙局失火 大西邊門外南八家子管界同昌和紙局於昨廿五日下午五鐘由紙庫屋內突然起火烟氣薰天室中人正在吃飯之際經某鄰里大聲呼喊始行跑出報警請消防隊施救旋有省警商警商會各處消防連同南北市場各分會齊集撲救約經一小時之久始行救下計燒去磚房五間紙張數萬延仵物若干統共損失約達三萬餘元有張某之家具等寄存該紙局亦燒焚如有衣服俱未拿出損失約計千餘元張某之面部且受傷數處惟不甚重當時左鄰右舍非常危險設非撲救迅速定遭延燒云

請准留學 中學畢業生賈永清爲深造起見擬赴日本留學呈請教育廳備案經該廳核准予以介紹是以該生定於日內起程東渡云

車牌增資 省會警察廳查營業自用各種車輛除瀛車號牌已經增資外係尚仍舊現在物價日漲乃定由七月一日起各項車牌代價亦行酌量增加云

重整旗鼓 小西門臉德泰軒茶社自評詞聚殿元去後座客稀少賠累不堪茲特激請著名評詞孔榮卿講演五女七貞自昨(廿五日)晚起重整旗鼓座客擁擠咸謂該藝員有回生能力云

兩車互撞 市政公所□號瀛車日前由小西門外橫過電車軌道竟與電車互撞雙方皆用其他瀛車拉回各自收理誰不怨誰然亦幸未傷人云

下人可惡 大東關德隆胡同舖公館戚傳朋餉前總長之公館或傳不是惟其家中馬弁僕從甚夥總是官家派平日對待鄰里尚無過甚之處其公館北有一洋車廠出門時皆由該廠叫車並不講價多給少給車夫以平價日均不吃虧且係熟人亦不爭論乃該公館新近用一下人某甲邁穿虎衣便欲欺人昨廿五日午后出門叫車至大門遇車夫汪某汪不識其人而要車資兩角甲還一毛車夫不拉甲大怒肆其土舌大事謾罵汪初不與較繼以委實難忍與之理論甲更爲咆哮上前打之不意力量過弱三揪兩扭未能將人打倒反被人推一觔斗甲騎虎難下返奔公館報告公館管事之老爺內弟何某人稱何老爺者攙出三四人各持藤條拉住汪某一頓暴抽直打得狼嚎鬼叫落花流水左近好不錯者上前拉勸代汪討情舅爺竟大呼誰要來拉我□他八輩祖宗衆人見何大老爺如此文明果皆不敢上前伊等覺街頭揪打殊屬費力又拉入公館背綁吊起在脊背上按次排擊藤條抽斷而易者再直打得汪某力竭聲嘶奄奄一息老爺舅舅等亦覺累乏始鬆綁而推之出汪某跑回家去倒在炕上唯哭而已大衆見者罔不切齒然莫能如之何也汪某後來越想越屈忍痛棄車赴二道溝分所控告並說日請求驗傷一看傷痕後身自頸至臀無一完膚或破或腫一條一條腫高指條所謂此刑中之穿鞋子絨坎肩者無以過是當由該所巡長到公館交涉費盡唇舌始將惹禍之某甲帶所隔走何某猶日不要緊你去能化個三塊兩塊的藥錢算我的沒有別的事其一種豪勢凌人之氣焰信有炙手可熱之概後聞該分所見案情重大已行送出不知司法當局能以治此豪貴紀綱否也

△長春▽

追獲失物 長春西四道街住戶靳文煥昨日午後五時頃被賊撥門入室窃去棉襖二床洋氈一條行至三區崗警王金勝面前行色倉皇被警攔問正當盤詰之際該失主隨後趕到報稱此物係我家所失該小偸名陳國風亦供認偸竊不諱該警乃將失主小偸贓物一併帶署質訊云

丘八行竊 長春商埠地公園路(即樂亭屯)東首協興成小舖昨日(廿三日)午前七時忽有一素不相識之軍人灰衣藍領章入室買得鹹鴨蛋一枚煎餅少許將該食物捲好走入屋內並無相當存錢之器俱該同夥二人其一人晨起將所有之欵約吉省官帖不足一萬吊懸放於行李底下赴市買菜去訖舖內之一人並不知曉只顧外在照料並未注意室內該丘八爺于內室後未及片刻所買之物尚未食一半遽而怱怱走出舖內人曾向謙辭慰留據云我有事不吃了竟而走去嗣該舖夥買菜歸來向行李底下取錢開付詎蹤不著詢及舖內人方爲覺悟他並無別人入室定爲此丘八爺受用去了擬欲追尋爲時已久該舖二人僅垂頭喪氣而已

△營口▽

斬而不予 黔首不幸災祲下臨赤地千里疫癘橫行三農莫不引領跂足仰籲天穹詎天公狡猾戲謔人民連日陰霾四合狂飈嘯吼雷聲振耳電光眩神延至昨(廿四日)午後六時許始細雨淅瀝詎未及一刻鐘竟雲停雨歇街衢之上塵氛漲天仍與未雨無異云

△安東▽

搜查當舖 本埠附屬地日警署近據報告以二番通某當舖私買盜賊搜得烟土百十餘兩遂將該執事掌櫃日署長以該當舖既能違禁賣土其他當商難免不貪利效尤通知各警所對於所轄界內之當舖廠加搜查以免毒物潛滋云

栽贓送懲 本埠製驗緝私局昨據安平河分卡送來趙鳳五控馮佩亮挾嫌栽贓私鹽一案緣馮某與趙某有水田糾葛之嫌無法報復將私鹽一百七十餘斤藏於趙某門前草垛內伺隙報告分卡拿獲以洩私怨孰料事機不密鹽由藏妥未及報告竟爲趙某所悉當赴安平河緝私分卡聲明前情該卡長攜同前往起出私鹽將馮某傳案訊供不諱栽贓洩怨屬實遂一併呈送來局聽候核辦矣

揮霍無度 本埠城隍廟後住有王姓婦婦閭裡人無子有女數人無法生活遂私售鴉片藉資糊口年餘未犯頗得厚利近日有某機關王任二人因有烟癖前往吸食每日需欵數十元舉動異常濶綽歲以彼等無數百元進欵豈能如是揮霍遂經細加訪查每人月薪尚不足三十金今竟如是浪費驚疑不止然兩月以來王婦已受賜不淺矣

拍賣遺物 縣前街居民吳振東前因偏取嬴盛永執事楊斗南金票萬元携眷逃逸其親戚張金二人承連被押今至尚無頭緒惟吳振東所遺物品據百家長呈請拍賣得價攤還債戶已邀警廳允准定於二十八日拍賣並通知各債戶先期開單送廳以便屆時拍賣得欵分攤云

有意賴婚 本埠四道橋居民王洛鴻之兒媳係六道溝開豆腐房劉忠和之女自去夏過門後尙守婦道惟女母貪利時常接女住家致有外遇遂嫌其夫家貧託故不歸藉詞要求離異自二月間至日下未回夫家在娘家實行自由戀愛王某以兒媳如是行爲而劉忠和不加管束以其有意賴婚遂而易見曾煩人向彼方說項如欲離異須將聘金找還乃劉某既不遂女回家又不交還聘金釁橫異常將來難免訴訟矣

△蓋平▽

破案神速 熊岳城內信昌德商號本月二十一日晚間被步匪三人搶去奉票數千餘元警甲陳所長聞報立即電令各區警甲分頭堵截是日晚沙崗台警甲偵至龐家屯瞥見該匪三人候車該匪等見勢不佳開槍抵拒當場即被警甲槍斃一匪生擒一匪獲槍二顆匪欵甚多脫逃一匪警甲方面僅有一警腿部受傷無關重要陳所長復電知隣封協緝逸匪詎天網恢恢該逃匪行至營口二道溝被鮑警盤獲已由警甲所派命警察隊何隊長持文往提歸案以資發落云

△鳳城▽

犖匪落網 警甲所長程銘三前因五區胡匪猖獗曾率保甲遊擊隊出剿致閏常日抵通遠堡訪聞林家台車站驛長被匪搶去懷表兩隻金票十四元且被擊傷胳臂腿部甚重當撥九區第二保甲丁在曾家溝樊家台嶺拿獲胡匪曾憲庫孟憲長安張等姓四名當經審訊供認強搶林家台車站驛長不諱並起獲贓物懷表小洋炮且獲日本驛長指認曾憲庫爲正犯屬實採聞刻曾在臨江縣隔仁義軍搶帮三年最可惜者該匪等四人不過百歲均各二十來歲業於日昨解送縣署法辦矣

人票自死 邑西五區劉家河五道溝子住戶蔡廣福前被胡匪四海綁去勒贖昨聞蔡某家族業將欵項湊妥二萬元預備抽贖不期該匪將人票帶到羅圈背蔡某因驚憂成疾竟爾身死矣

△八面城▽

匪劫馬車 本埠自修四洮路綫後始有四輪皮兜馬車載乘行人頗稱便利詎六月十八日午後一鐘時車到下窪一人手持皮包僱乘張姓馬車往大窪鎭南某村行抵該村迤北義地該客即暗放手槍子彈由車夫耳後擊入即從口出因傷墜地復由腹間放一槍車夫當絕該客即將馬車劫跑闖因車壞輪折始棄于三道溝處劫馬而逃移時車夫蘇甦抬至家中延西醫搏士張小秋療治性命尚能保全該匪爲劫匹馬而竟欲慘傷人命亦忍已哉

△桓仁▽

法警更換 桓仁縣署司法巡官楊子棟日前不知因何請假所遺巡官一缺現經侯監督派孫文廷接充查孫文廷在警界充差多年爲人公正和平勤慎耐勞派充斯職定能勝任云

△小蒲石河▽

請假未准 本鎭翠驗緝私卡長楊永鎭曾向緝私總局呈請長假業誌前報刻奉該管緝局長批令若伊勤愼將來勿懷去志未蒙照准云

巨商慈善 本鎭商號順懋德開設有年所售各貨精美價廉以是顧主成集生意較他號爲發達今春糧價高昂各飯館均不小賣該號財東王翔山以旅客困難特造火食以濟行人售價折本不圖餘利即貧民乞討無不賜食多與該王君之慈心於玆可見矣

△義縣▽

是禽獸也 本邑南區距城四十里白廟子地方住戶張仲年將四十人類獸行早生一女繼生一子家道小康惟其女姿色稍佳性最好淫張即謀殆成姦其後出嫁胡某該女乃有嫌夫想父之意可巧其夫外出遠方該女歸寧如同在嫁雖與其父合姦形同妻妾日久殆熱雖離其母大起醋海之波是以附近居民皆謂張仲是人中禽獸

△通化▽

警甲增餉 近來錢法毛荒百物昂貴各縣警甲多有衣食不給之虞是以警務當局乃擬照舊額增餉一倍可謂甘霖下需矣但不知何日施行耳

△農安▽

有礙衞生 農安近來因亢旱日久豬瘟盛行大小商戶死豬無算一般損人利己之徒貪圖價廉爭先購買或食或售充賠肉床飯館強半使用豬之肉即有一二家慣用好豬肉者亦魚目混珠淫滑不分去歲某飯館因使病豬驢馬等肉已被前孫縣長鉄次科罰迄今仍不悛悔刻下病豬又復盛行實與衞生大有妨礙望有管理責者亟速取締以重衞生也可

鄉人痛苦 農安邇來錢法毛荒紙幣充斥凡倒錢利者稍一不備即感傾家敗產之痛苦年兒二三農人手持若干元吉小洋票爲數甚鉅僅換大洋無幾完納豪租兵餉尙且不敷城內素乏可靠戚友告貸無路一路行走作忿恨之聲日從前銀元票値錢近來何以不値錢乃爾既不値錢官銀錢號何故還要刷印銀票官帖眞是莫明其妙沿途自言自語啜吸不休噫嘻蒼天眞爛熳自有此一種感想所謂病重將死尚不知所得爲何病也

△賓縣▽

令修水溝 賓縣城市四週高而中間低併有河溝數道東西南三面之水均由北面流出街市兩邊之水溝雖然按年修理其土坍塌閉塞水道亦屬爲患更兼此刻雨水實行理宜挖修而洩淤水現奉賓縣長官通令各家此次均以磚石爲之以免按年零星修理現在各家均行拉運磚石挖修云

△同賓▽

軍隊換防 山林警備隊第一邦統一營營部在同賓城外駐防其一連在城內駐防均一年有奇張營長因辦事多有窒礙特於十五日與一連換防以期便利云

△通江口▽

商船雲集 本埠左濱遼河向例每屆夏季凡以航船爲業者遇水淺之際必相率停泊等水本年遼河水淺沿河一帶共有船隻百三十四隻均靜候水漲潮發以便放行云

△三岔河▽

公私兩全 扶餘石城鎭自設徵收分處以來十年於玆前此徵收各員對於地方屢起衝突控訴迭興有始有終者鮮矣自柳芳洲朱翰章來此徵收今已二載力除積弊廉以自守和藹待衆公私兩全四鄉農民僉曰徵收員若柳朱二君誠不可多得者矣

△甯古塔▽

調戲弟婦 甯安第二區樺樹林子村有傅榮者素性浮蕩不務正業本月間見其弟婦傅丁氏稍具姿色乘隙調戲該氏不從因之惱羞成怒初則口角繼而將弟婦毒打不堪刻已來縣呈控如何究辦容訪再誌

△長嶺▽

謀吞產業 長嶺縣屬四區大安家窩堡住戶徐廣惠係一老學究後乃改習醫道慈善異常生有二子長名長府次名寶府茲因伊父認戶一跑腿哥哥文理中年喪偶無兒伊斯資納娶再醮婦張李氏爲妻計身價若干當有跟腳兒子張文達亦隨娘改姓藏在婚書該婦過門即與徐廣惠同村居住將及兩月該婦又產一子村人均呼爲帶肚子此時跟腳子文達改名爲徐宏府帶肚子起名爲徐太府以此揣測徐父理即有謀奪徐家產業之野心奈因該婦不忍久棄娘家遂攜夫負子搬往南邊娘家左近居住迨至徐廣惠去世伊跟腳兒子文達抵徐家認戶即將其孫女調迫成姦其生父徐當府忍無可忍遂在四區警署喊控拘縣羈押因府合謀毒死經其子國棟呈控未經法徐當府不認此等雜種爲戶族待張文達出獄徐太府兄弟因姦挾忿將徐長辦愈增兇險伊乃私造分單賄買證人擄奪徐家產業於有司云

△小城子鎭▽

撫恤軍民 本鎭駐防陸軍第八旅五十六團三營九連連長關鳳和暨連附王烈三袁鳳才李振武等均以保境安民爲主旨能使全連川命遇盜匪立予剿除對農間極盡和藹至其營規整肅紀律嚴明更不待言地方人民僉謂幾年駐鎭各軍吾儕皆畏若虎狼從未有其民相安如該連之仁讓者云云

吞餉被控 本鎭三區張分所長玉田由縣所領來本年一二三月份餉項每吉洋一元平均價原係一百廿八吊伊竟照一百二十吊發放每元吝吉錢八吊四五月份餉項平均價尚未聞定數伊亦按一百二十吊支放因此激成衆怒該區長警暨夫役等全體赴舒蘭縣呈監督處及縣所長處呈控現正派人調查如何結果容訪再誌

△樂安鎭▽

區官互調 本鎭警察第六區區官傅嘉麟刊差未久忽奉縣署命令調轉馬船口降充巡官該處巡官王文孫調升第六區區官現已交接照常視事云

巨匪落網 本鎭保安隊大隊前月二十日晚間由大門底可執准匪人一名適被更夫瞥見隨即力喊後經衆官兵等將該匪捉獲即經堂訊爲匪不諱本名□殿元報字二虎此次竟夜入院本擬盜竊槍械尚有伙伴一人現在大青崗盛姓家居住鎭東高家窩舖王姓家蓄馬一匹去歲夏間賣給本街住戶何某十三里槍一支當經隊長詳查果在大青崗拿獲匪人一名姓郭名連城報字双山據郭匪供稱去歲同在此間爲匪屬實歸經該隊長備文將該匪送交呼蘭行政公署依法懲辦並於所供賣給何某槍械俟訪明再行續誌

△安達▽

局長盡職 安達荒地初闢商業蕭條自設徵收分局以來每年所收無多自宋局長榮庭蒞安伊始首先整頓稅收無論何種稅捐無不躬親查察飢免雜雜又增稅源一年以來比較多收稅欵二萬餘元推原其故皆由該局長勤勞所致云

來函照登

敬啓者昨閱六月二十四日貴報雜報欄內載有伏勢欺人一則彼讀之下不勝駭疑竊思敝人幼承庭訓長從師友雖不敢稱潔身自愛然尙能知奉公守法况名譽爲人第二生命敝人何肯病狂爲敢不加愛惜至於指敝人爲使勢又各飯舖無不賒欠名妓館無不欠錢苟一索討非打即罵等事果何見而云然夫清平世界法律俱在假使敝人有此行爲彼受之者何不據理訴以究曲直又焉能安而受之不敢聲張敝人實所不解貴訪員設非與敝人相知有素何故而知詳若余之姓名若別號若職業若僞某人之三弟斷係受人賄託故加汚辱貴訪員雖負有聞必錄之責然亦不可栽莫須有敝人本一青年初登仕途北里尋芳章台走馬固常有余之足跡然亦不過隨友朋叢逢場作戲而已所謂狂嫖大賭抑何見而云然亦請明白披露余本青年燥氣未退浮暴之處或所不免然亦不知開罪何人而出此挾嫌洩憤之舉指余爲人恐嚇無黠蓋倚仗兇勢強橫欺人實乃信口雌黃誣自妄造不然貴訪員可將敝人之非理仗勢證據提出余便心服否則足證全屬子虛而爲余對方仇人勾買訪員假貴報之職權洩個人之私憤毀余名譽駭人聽聞借端陷害陰險已極似此望風捉影本宜置諸不理惟恐以訛相傳遺家長親友同寅之規訓則有冤無處訴矣貴報有聞必錄事關名譽既失事實惟有函請貴主筆先生俯賜更正以昭核實敬頌撰安 敝人王佐軍謹啓

飛沫新潮

由美學上所見之人生

(續) (楊昭恕)

就社會言道德即倫理也然小已與社會實爲一體之兩面去其一其他即未由存在故倫理與道德謂之二名也可謂之一名也亦無不可吾人對于小已則有所謂個人倫理焉對于一家則有家庭倫理焉對于社會對于國家對于世界對于萬有則有社會國家世界萬有之倫理焉

楊昭恕易詞言之即吾人對于小已家庭社會國家世界萬有各有一種特殊道德爲吾人所應踐履而篤行之者不第此也應變時則有應變之道德處常時則有處常之道德殺身成仁道德也守身如玉亦道德也大義滅親道德也視敵如友亦道德也夫道德之條目如是之多而其互相衝突抵觸也如是之甚吾人將遵何道而踐履篤行乎是蓋有道德者乃指吾人服從意志上最高命令之義務而言也道德的情操者乃指吾人對于此種義務之感情而言也天下雖大匹夫有責人之好善誰不如我但吾人能以一身而兼爲家庭社會國家世界萬有之一分子而不能同時遭遇安樂患難吉凶險夷于一境故獨居則務期不愧于屋漏羣居則愼爾言行敬明哲以保身對家庭則盡其家庭分子之責任對社會國家則盡其社會國家分子之義務至于對于世界萬有亦如是焉而已惟遇艱難困苦死生存亡關鍵時則不能不權其輕重而定從違否則差以毫釐便謬以千里矣若在富于道德的情操者當之固已涵養有素措置裕如而毫無所容心也已管仲何以不死公子糾而相桓爲救華夏而防左衽也蘇格拉底士何以仰藥就死而處之泰然爲以擁護眞理張職志也原來吾人之生各負有應盡之職責雖多踐履篤行之途徑不無同異而所以完成此職責者(未完)

洮河縣署佈告
本縣未開之荒地曾於去年擬具辦法限自去春起三年內墾齊亦有熟地升科若不到限即撤佃另放業經呈准布告在案仰各該佃戶迅速到段經營毋違貽悔此啓

各處如需 [illegible] 奉天代理客票處 大西門裡眞正稻香村 [illegible] 啓

洮昂鐵路工程局招考路警廣告
本局護路警察現不敷用須添僱步警六十名以資分佈茲將招募簡章開列於後其有志願充路警資格相符者迅速前來報名聽候考試幸勿自悞特此廣告
計開
一、年齡 二十歲以上三十五歲以下者
二、體格 體格強健素無不正嗜好及無刑傷過犯者
三、資格 各縣警察教練所畢業及高小畢業頗有文思或有同等學力文理通順者
四、報名地址 在四平街南站華昌客棧招考路警報名處或洮南大東門裏本局暨洮南小東門裏洮昂鐵路警察隊部備距離稍遠者用書信報名亦可
五、報名期限 自陽曆六月十六日起至七月三日截止
六、試驗科目 (一)身體檢查(二)筆試『國文』(三)口試『警察常識』
七、試驗地址 在四平街北站(試場臨時由本局借定)
八、試驗日期 陽曆七月四日午前八句鐘(凡應試者均須自備筆墨並備具本人四寸半身像片一枚於點名時呈繳)
九、榜示時期 陽曆七月五日午前十二句鐘在四平街北站榜示
十、名額 取六十名
十一、月餉 奉小洋二十四元

利亞健胃散
胃腸肝膽乃消化飲食攝取滋補之要具務宜精心愛護善爲調理始克各盡其職血液藉以補充體質藉以健康是以對於食物須十分小心否則一處受病影響全身體質因之消瘦精神因之疲乏繼之胃疼脾寒食積氣積澎悶漲滿嘔惡腹痛腸鳴泄瀉諸患相因而至本號按德國最新藥局方製成健胃散一種專能消食化水平肝舒氣開胃潤腸舉凡肓道諸症莫不藥到病癒立奏神效每洋盒現六角
小西關大井沿
奉天利亞藥房監製

聲明大照丟失
啓者鄙人原領洮安縣烏蘭他拉荒字四百五十三號計實地六十三晌被洮昂鐵路佔修赶即換照赴洮預備領價不意一時失愼到店便覓無着字係有人竊去無疑但未查見無從追究因此登報聲明何人拾去概作無效特啓 曹殿元啓

贈券
請將此劵裁下並附郵票一百分可得眞金掛表手表各一只來函請寫上海法大馬路南首東新橋新西亞洋行可也

奉天德商和利洋行廣告
煤油 發動機 保險 銀櫃
新到
如蒙光顧無任歡迎
地址小西門內 電話 中一五四三 日一一九三番

白熊末次到哈
啓者本號前次運來北冰洋所產之白熊皮十餘張已經出脫今又運到七張有光數年難得誠爲罕見之異品若作身長五尺至一丈不等均皆潔白帶澤舖其燥力最大如願購者請從早蒞哈濱道外同義茂皮莊謹啓

蛔蟲能誘起他種重症

如圖所示。蛔蟲卵子。侵入體內。化爲幼蟲。能入體內各部。營其發育。內臟虛弱之人。受其刺戟。即發重症。以小兒尤甚。衛生家可不注意哉。

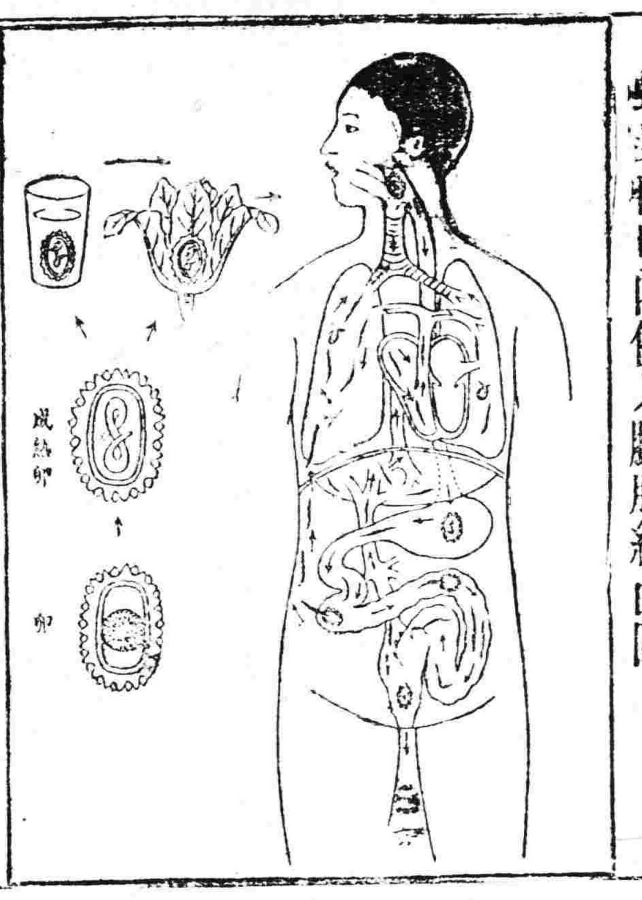

蛔蟲自口內侵入臟腑經由圖

敝行新出之「滅蚘寧」。用專治蟲積之鷓鴣菜海草中製出。治蛔蟲各症。效驗如神。凡被困於蛔蟲者。請速購服。即常人亦宜月服兩次。以防蛔蟲之侵入吾人體內。並可驗有無蛔蟲之寄生。

「滅蚘寧」有片劑液劑散劑三種。均服用簡易。片劑用可可粉配製而成。尤合小兒之嗜好。

●另備有「延年益壽法」及「殺滅蛔蟲法」函索即寄

「補衛多壽」「滅蚘寧」總經理處 大連 賣藥會社

經售處

大連監部通 華泰大藥房
大連奥町 華西大藥房
大連西崗子 同德藥局
大連西崗子 德記大藥房
奉天城裡 大德生大藥房
奉天城裡 歐美大藥房
營口永世街 興亞大藥房
營口西大魚市口 義興成餘記
營口東二道街 中西大藥房
遼陽西街 義和堂大藥房
遼陽東街 東英大藥房
遼陽東街 興華大藥房
長春大馬路 成春堂藥局
長春西馬路 中西大藥房
鐵嶺西門裡 泰和祥大藥房
鐵嶺西門外角 平記大藥房
中華福壽大藥房

吉林糧米行街 五洲大藥房
吉林河南街 泰華西大藥房
哈爾濱道外正陽街 寰球大藥房
哈爾濱道外三道街 泰華西大藥房
北滿永安里 華英醫院
洮南大街 大同大藥房
鄭家屯前街 和發順大藥房
大黑河 東英大藥房
海倫縣大街 天豐恒大藥房
海倫縣北大街 天興恒大藥房
安東縣前聚寶街 福興堂大藥房
芝罘朝陽街 華美大藥房
芝罘朝陽街 山東大藥房
蓋平城裡 成春堂藥房
瓦房店 德記大藥房
普蘭店 德順大藥房

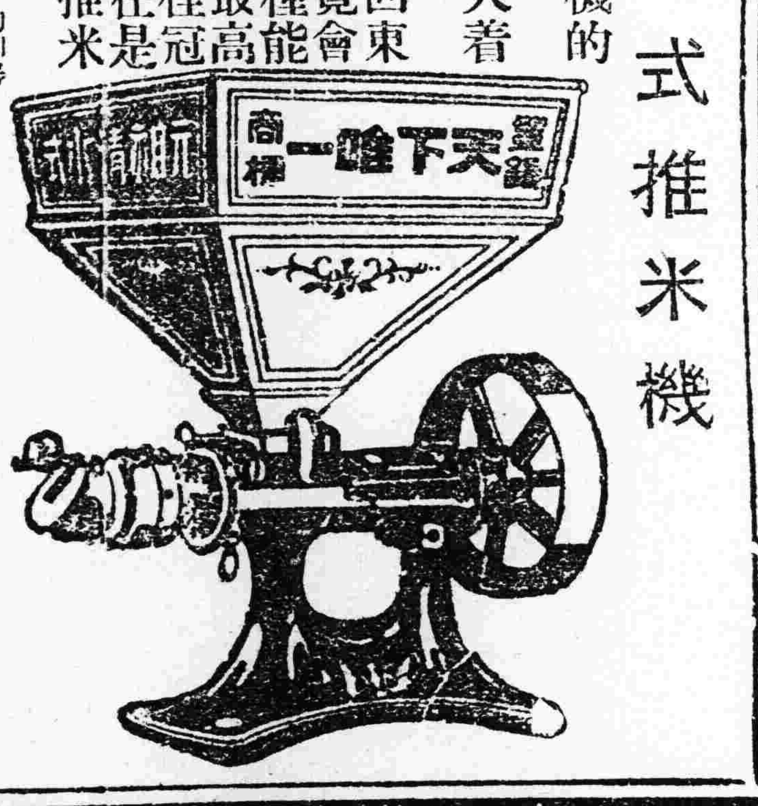

清水式推米機

在東洋推米機的首創實在能力很大着的著亦發明品在第三回東京推米機十六種能力比較試驗最高成績得着月桂冠的獎彰就實在是吾清水式的推米機啦

但在中國推谷子公認一的利器

天下唯一清水式推米機滿蒙總代理

奉天新站三層大樓　合名會社　藤田洋行

英商

仁記洋行

新到大批現貨

油毡。油紙。油精。鉛油。墻粉。地板油。皮鞋油。釘子玻璃。鋇粉。鋼鐵折葉。電滚子。鐵線。變押機。各種管子。乾電池。烏金。印度紅茶。狼頭綫。禮服呢。嗶叽呢。自轉車。

（總經理）恩德務第 UNDERWOOD 打字機

經理

北英火險
中華火險
公律火險
汽車火險
宏利人壽

保險公司

行長傅瑞敦 經理臧福陰 啓

售貨主任王新風另有他就此後與本行脫離關係

奉天大西邊門外路北　中長電話一五二九　日長電話一三三二

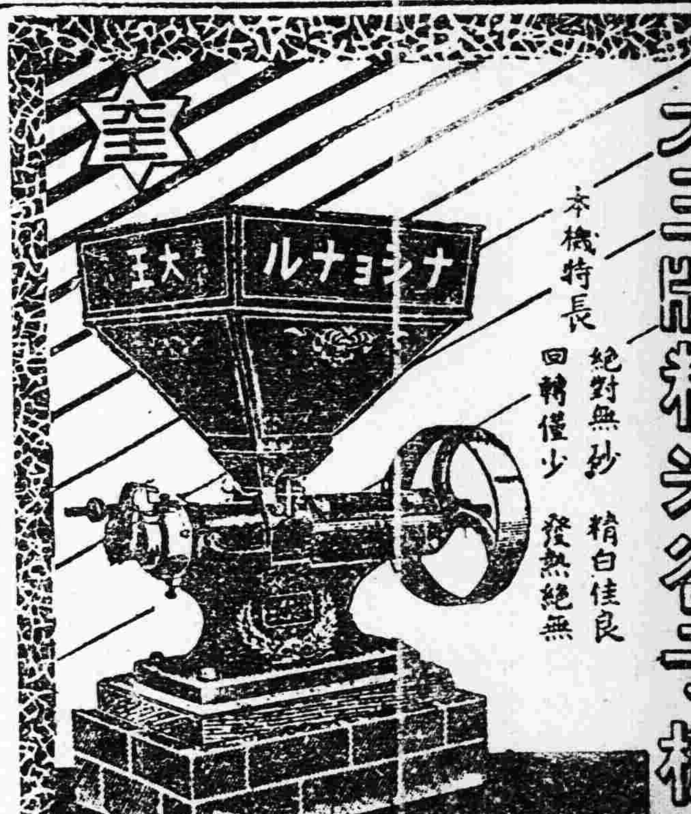

大王牌精米谷子機

本機特長　絕對無砂　精白佳良　回轉僅少　發熱絕無

奉天　同天洋行

營業所 總行在日 安平町六番地　日電話一四一二番

日長倦態催遊興　愛把仁丹伴我行

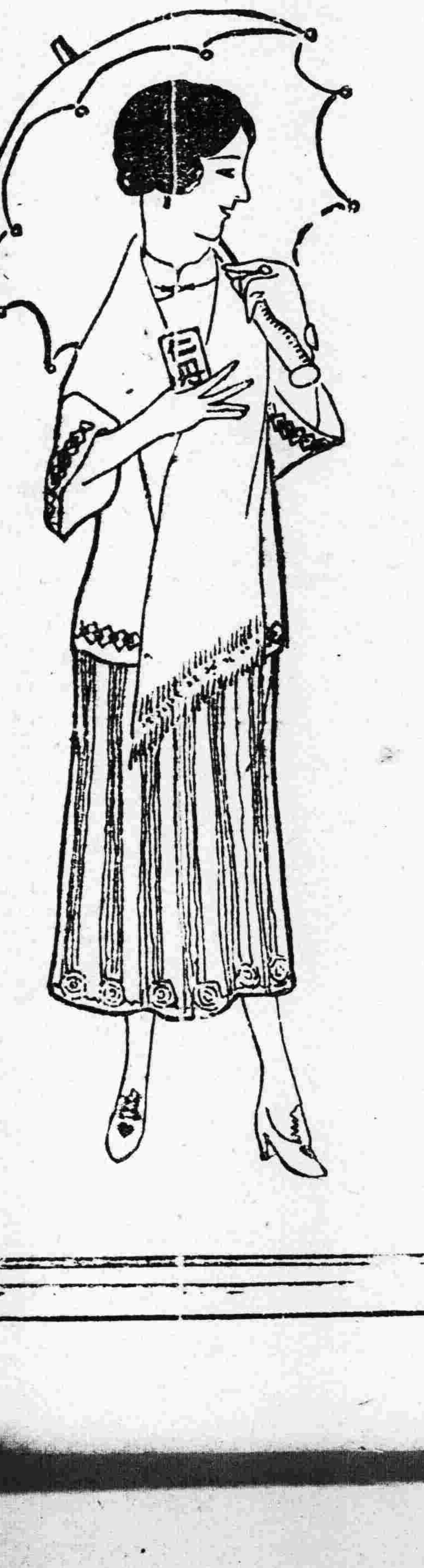

仁丹主治

中暑傷寒　癩痞吞酸
水土不服　精神鬱結
腸痛吐瀉　食積不消
猝倒昏迷　虛弱貧血
頭痛目眩　時行疫疾
酒醉船暈　虫蝕牙痛

仁丹價目

小包五分
中包一角
加大特利包五角
帶鏡盒包七角

到處藥房洋廣貨舖俱有發售請就近購取

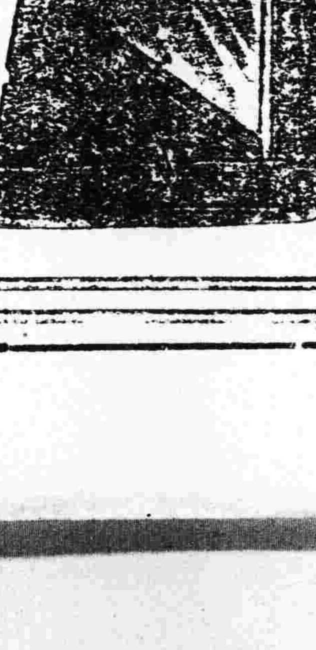

洋鐵製帶鏡盒圖

格言

莫煩惱前頭失處
且喜樂今日覺處
（王一菴）

美國新到補腎壯陽　美育賓

美育賓聖藥係在美國製造發行以來經歐美各國大醫生化驗試用均贊爲補壯之中第一新藥也功効善能滋陰補腎添精益體强壯筋骨扶陽固本「主治」房事過度。腎經虧損。思慮過勞。腦力不足。手淫斲傷。遺精滑精。性慾減退。陽萎不舉。舉而不堅。房事早洩。老年精衰。子嗣艱難。四肢無力。腰痛腿痠。形容枯瘦。夜不安睡。頭暈眼花。精神困倦。飲食減少。記憶不健。精關不固。神經衰弱等症。凡因腎虧所發各症無論新久。一經服用。立見奇功。此藥純粹補劑。非市上所售之奮興品可比。如無病常服。永保無腎虧陽萎之虞。且體質健壯。精神充足。而房事之快美。必得其滿意。故東西兩洋各大醫生。每治腎虧陽萎病時。必囑其美育賓聖藥。此藥性質和平。效力宏富。不寒不燥四時皆宜。老幼可服。亳無流弊。眞正百發百中。全球無二第一廣嗣延年良藥也。凡腎虛陽萎之人。早服一日美育賓聖藥。則早得一日痊癒矣此藥功效偉大非普通補丸所能及患此症者購服試用方知言無虛謬耳

定價每瓶大洋壹元八角　半打九元

各埠分售處

哈爾濱 各大藥房均有出售
安東 瑞祥泰藥房
奉天日站 恒濟堂
奉天北市場 西藥房
大連 華泰藥房
大連 西崗生堂
大連 中西藥房
營口 洪春堂
營口 興亞藥房

長春 中西藥房
長春 泰和藥房
長春 興亞藥房
長春城裡 同德堂
安東 福興堂
安東 大生藥房
吉林 五洲藥房
吉林 育生堂
吉林 順義堂
鐵嶺 福合盛
開原 德祥厚

四平街 天德堂
公主嶺 三合公
遼陽 德增福
遼陽 義和堂
本溪 春泰興
千金寨 德樂房
拜泉 和昌興
拜泉 廣生恒
滿溝 廣生堂
雙城子 世昌增
阿城縣 世昌永

蓋平縣 天一堂
鳳凰城 大德堂
遼源縣 德慶會
江省 東和堂
江省 德泰盛
呼蘭 英藥房
綏化 錦隆
巴彥 記書局
海倫縣 久達長
錦縣 福金生
金州 羅藥局

洮南縣 德慶仁
開西 西藥房
安達 中和堂
綏中縣 東慶同
八面城 德慶會
通遼 新泰興
熊岳 大增號
義縣 洪順堂
海拉爾 德興會
昂昂溪 德慶會
范家屯 天德慶

新民縣 德盛東
甜錦縣 新來春
富錦縣 濟醫院
曾家屯 志義成
瓦房店 德盛和
郭家店 德興亨
昌圖 西藥房
大山 大生堂
張家灣 德祥增
寧安縣 永生堂
大黑河 同藥房

總發行上海江西路六十一號信昌藥行說明書函索即奉

神皋雜俎

歡迎投稿

小說

著禮（二）（郭亦兒）

這時天空的雲已經散淨了。星也多了。並且也明亮了些。我微微的笑着。不知有我。不知有她。也不知有著禮。立在月光下呢？是立在星光下呢？也都不知道了。簡直是我們融和成一體了！父母子女間天性的愛。就是這樣罷！

進屋了。著禮下了他母親的懷。先湊到那放在坑上帶着不十分清明的燈罩的煤油燈旁邊坐下。用手捻着燈頭。忽大忽小。我坐在坑裡。她坐在坑稍。坑頭臥着很瘦的小黃貓。這時忽然起來。伸伸疲倦腰。忙着要走。似乎要躲開着禮不知輕重的玩弄。他回頭看見了。捨了煤油燈。急去抱那貓。這時燈的火頭已經被他攪得幾乎要滅的樣子。「小禮子！眞淘啊！燈要滅啦」她一面這樣說。一面伸手擺亮了燈。貓跑了。著禮急得要哭。她起來把他抱到懷裡。笑望着我興奮的說「著禮啊！外面黑猪。是你的猪大姑」我緊接着說「不！不！禮啊！那外面的狗。是你狗舅舅！」著禮笑了。露出奇異的態度。口裡唱着「猪大姑。狗舅舅」唱到末尾舅字。他映着嘴。轉過頭去。笑向着她。聲音因之延長而尖銳。我們因此還無經緯的胡亂說些驢大哥。馬老叔。鵝伯伯。鴨嫂嫂…

二

暑中學校放假。把學校的風琴。搬到家來。著禮有了稀罕的玩藝兒。不住的撫弄。但他自己不能踏。只可在別人踏弄的時候。他擠到琴傍。舉起小手在鍵盤上偸偸的亂捺。高低無節。往往把別人捺琴的高興打掉。有時別人唱歌。他也隨聲亂喊。惹得別人又氣又笑。後來我給他製個小譜。

C調　3/4

| 1 2 3 | 3 2 1 |
| 1 2 3 2 | 1 — |

唱了幾遍。居然可聽了。只不過是音調還不能十分自然。和悠揚罷了。

他母親說「譜有了。還沒有歌詞呢。你何不再作個歌詞填上？」這時我坐在琴前。她立在琴傍。著禮靠在我的右膝。我左右看了看。笑着說「有了！有了！」她說「那麼你就唱出來。我們聽聽」於是我兩手捺琴。口裡唱道。

| 1 2 3 | 3 2 1 |
風琴好。著禮好。
| 1 2 3 2 | 1 — |
爸和媽都好。

（未完）

罪人（續）（臣汝非）

「我是個窮孩子。我個人自立的力量還不夠。他們就把上奉下育的擔子。壓到我的肩上。在師範傳習完了。沒有事作。也照例當了孩子王。法官。你知道當敎員。尤其是在鄉下。是很吃力的。功課的事以外。凡婚喪嫁娶作祭文碑文連小孩失魂黃鼠咬雞都來找我。眞相土聖人一般。全武行！而每年的薪水不足二百元。鄉紳首香們家。有了婚喪的事情。還得上個禮錢。縣視學來了還吹毛求疵。巴不得把地界立刻讓出。好爲他的親戚占領。我索性子辭了。幸喜一個親戚給我荐到縣署裡寫字我到了沒一個月。監督看我樸實。派我管收支。我以爲很有希望。安心的作事。不料不過一年。監督被免。他虧欠公款三萬多元。竟踪迹渺渺。不知道他弄的什麼把戲。辦交待時。新知事誤此欵爲我私動。我打了一次官司。幾乎把我氣瘋了。我又沒有錢賠補。只得住了監獄。咳！法官。這是你深知道的。窮人住監獄。眞是地獄一般啊。但不知道我怎麼沒有死。還能活到現在。我出獄回到家時。我的老母親說是我擾着官司時。連氣帶怕的死了。後來我的妻子也死了。咳法官。我眞不忍再想一再想一個隣婆當時對我說的。我的母親妻子們死的那般慘苦了」

高法官聽得忍不住要掉下淚來。胡匪他却早已改變了和平的態度。兩條淚泉。一滾而下了。嗚咽的說。

「我當時立刻要自殺。但我想我應該出出這口氣。我當先找個立足的地方。雖然不能把那曾我的監督治罪。我總得表白我的大冤屈。可是我求了幾個親戚朋友。沒有一個敢招接我的。他們見了我。如見了毒蛇猛獸一般。法官。我不知道我是犯了什麼罪！」

他長吁了一口氣。聳一聳肩說。

「我被一切的生路拒絕。我不得不走這條路了。那吃人的法律。相殘的社會上。實在北部匪的環境還險惡哩。我當胡匪已二年了。我未曾殺過一個人。我只捐了幾個吞刮民間發財的退休的官僚。我還救些沒飯吃的朋友呢？現在呢。即假使你把法律的宣告取消。收回判我死刑的成命。我也不再入社會了。因爲現在我作的。不是良心上的罪人。若是再到社會裡。我恐怕眞是罪人呢。因爲我這樣覺得也許內體的死時。我的靈魂或者可以配見上帝呢」

「忠實的英雄！我的朋友。如果你得一線生路。我情願爲你…你有活着的念頭嗎？」高說。「我情願不做這差事。我有幾畝薄田。你願意同我到鄉間去嗎？」

高法官湊近握住他的手。兩目直視他的臉上。胡匪說。

「我不敢希望。我不忍令你爲我而…但是你敢嗎？你眞的嗎？」

「我的話難到你還不憑信嗎。我已決心了。我的力量還能辦到。決能行的」

『那沒。我不用說感謝了。吾們敬頌上帝的勝利罷！』

—六，二十—

（完）

殺父之子（鏡瑤）

我這篇小說。彷彿是施公案上的一片段。又彷彿是迷信家所說的神話。其實天地之大。無奇不有。眞就有這樣事情發生。在下也是將信將疑。可是說這事情的人。並不是素日慣說謊的。據我聽的所得。把他赤裸裸的。寫在下面。閱者諸君千萬不要說我是十八世紀的人。腦筋腐敗呀…

去年冬底遼陽東方。一個莊村裡。有一家裡的父親。忽然失踪了。這一家的兒孫子女。滿村裡找個爹爹。四處裡尋起爺爺。這種聲浪。鬧的遠近鼎沸。差不多有耳俱聞。有口皆道。成爲一般人們的談話資料。當作千古奇事傳說着。直到了新年過去。而這位失踪的父親。依然絲毫沒有影響。一點消息全無。地球圍繞太陽。一週一週的轉着。君然又是風和日暖。桃杏花開的時節。這其間一兩個月的時期。費了多少精神。沒有找到。那想竟於無意識中。尋到了一些形跡。最是舊小說中所說的那兩句。踏破鐵鞋無覓處。得來全不費工夫。可是父親雖然找着。而這件疑案仍是懸懸待結呢。

這位老兒。世居遼陽東方一個村莊裡。他辛苦一輩子。積下了二十多日田地。跟前三個兒子。全都娶妻子。一家裡男男女女。子孫滿堂。耕織自給。不愁吃穿。老兒的晚景。誰不羨他是幾生修來。他的大兒子二兒子。均皆安分守己。勤於禾稼。惟獨老三。學書學劍。具是一無所成。每天的吃喝嫖賭。隨便胡行。花花綠綠的大洋票。不知糟了多少。老兒看看。若是常此下去。將來老大老二難免要受老三的累。所以才咬着牙根。把所有的產業。給他們哥三個。三一卅一的分了。自己留了幾畝薄田。以作養老之資。生怨將來依仗兒子是靠不住的。如今這個年頭。凡事不能不作久常想。這也就難怪老兒了。

分家以後。哥三個各立門戶。老大老二都領着妻子。每年除了耕弄自己的地以外。還要給別人家作些幫工。委實兩個要強的人。而老三却把自己應得的產業。折賣殆淨領着老婆。帶着現欵。跑到奉天。他久慕當軍人的榮耀。遂即投身軍界。當了一名土匪式的大兵。去年郭鬼子倒戈。正是他耀武揚威。與高彩烈的時候。他滿想發筆洋財。以償素願。未後新民之戰。一敗塗地。被解散的軍隊裡面。也有他在內了。他一口氣跑回奉天。意外的財沒有發。自己起初賣房產的錢也花得無餘了。弄的日落途窮。生活乏術。沒法只好還鄉。顏去見江東父老。

再說老兒的二兒子。這幾年來。自己種地。再給人家作工。每年都弄的不錯。而去年偏趕倒運。命犯尅妻。把妻子喪了。丟下了一個八九歲的孩子。老頭兒跟着二兒子內助無人。又可憐孫子。伶仃孤苦。遂就搬到二兒子家裡。一來可以替兒子管理家務。二來還可照看着孫子。老兒這種苦心。也是煞費斟酌呢。

老兒搬到二兒子的家裡。沒有幾天。他那不肖的三兒子領老婆。極狼狽的跑了回來。老兒聽着驚恨極了。從此天天不成器敗家子的話頭。便是發出老兒的口。送人老三的耳。他聽着委實不耐煩。可也是沒有法子想。因爲手裡無錢。棲身無處。只得厚着面皮。忍着羞恥。暫時住着。

（未完）

筆記

▲文藝叢考再編（陶明濬）

定勢

成美衆多。而不見要約者。衆多非不可美也。加以要約。則提綱挈領。而多乃不足以爲病。如用兵然。多多益善。乃韓信之將。過三百乘其不能以入矣。乃楚子玉之所以致敗也。一個人才之不盛。學之不博。理之不充。詞之不沛。而惟知以多爲戒。不當多者而亦少。固有要約之名。及乎當多者而亦少。亦必難逃荷簡之累矣。爲文之法。多者貴乎詳。詞愈多。事愈詳。理愈明。則人必不病其多。若事之太少。理之易明。而詞費氣浮。陳陳相因。則未免不稱矣。且初學操筆。原不可斲削太過。有事即可記。有詞即可書。不必矜矜計較。格格莫吐也。駢衍佖路。鮮扁陸離。皆文之所自發也。若然則多取之而不傷於龐。寡取之而不改其陋。不必以多寡容心。亦惟其是之而已。要約二字。正初學之針砭。詞雖多。提取其要。則大旨易明。一二語立其綱領。其餘枝葉。皆生於本幹。扶疏茂密。而雨露之至。固不能蔽塞之也。然則千言萬語。皆有所自來。要約之處。久已呈露。讀者一一能領會。則篇中之旨。一絲不亂。一毫不走。多而何害。又何戒於多乎。

博文煩采。深沉其旨者。世之所謂駢文是也。此類文字。以詞爲主。中所具之事。不過爾爾。一經道出。索然無味。而文人就此數端之義。附會文飾。旁引傳徵。礎々以璀璨。穩瘁而獨坤。其采色之浩瀚。文章之璘璸。令人耳嘈嘈以失聽。目曠々而爽精。心雖不知其所以然之好。而耳目所接。自不能不好之。其旨亦非深沉。而不可盡解也。此類文章體勢。天然如此。一涉呈露。則意味必簡矣。如天子深居九重。公卿高臥朱門。使日日過市。萬目同見。則尊嚴必爲之滅。而威信亦必爲之移矣。沉沉其居。深邃其室。華嚴軒敞。夫豈得已哉。至所謂雖言辨白。分析毫釐者。則近世之散文。完全取法於此。散文之用。只淺理爲骨幹。以豐世麗氏爲駢志者也。使奇字怪句。深詞隱語。左瀛於中。則雅俗姑且不論。而文之全體大用已失矣。分析明白。易入人心。誠此類文章之正軌耳。

別錄

▲學繪一得（儒屮）

藝術滿道。勢有可能。絕非難事。吾人徵之郎世寧以西法作中國畫。所謂東西藝術之溝通。蓋前人早以先我輩而爲之。惟吾人對於此點。殊有商榷之必要。若徇執溝通之說。必以洋法畫中國畫。或以中法畫西洋畫。此則不啻毀滅藝術之固有精神。必使其成爲混血兒而後已。此則不可不愼也。藝術亦猶之於人類。各有其個性。各有其血胤。矯揉而湊合之。吾人但知其爲混血兒而已。雖不起如何反感。究竟不免有一種不適之感。故吾謂藝術宜貴乎純粹。而能保持固有之神精矣。貌者爲佳。混以他種血液。吾人須設法滌除之。然則溝通果不可乎。曰。畫無二理。理同。則不必移此就彼。自有大同者在。至於藝術之情調意味。所以起人感情作用者。東西不必強同。

郎世寧之百駿圖。完全以西法爲之。其精密細膩。再尋第二人。不可得矣。然吾終有錢南園畫馬四小幀。馬之形態。不亞於郎世寧。而完全以中法爲之。配景靜穆淡遠。南園爲畫馬能手。馳名海內。然吾人對於郎氏所作。除歎其精工。有觀止之概外。其他非適溫柔和平。怡樂等快感。初不如觀錢畫時之適意。此或者由於吾之觀感賞鑒之不同。然由此可以推知國畫以澹穆清潔爲主體要素也。

繪畫無論東西。以發揮個性。適其天才爲通論。墨守舊規。實不免自甘暴棄。爲人奴隷一生。惟最初須謹守繩墨。由有法以至於無法。非可躐等而進。

繪畫難。賞鑒尤難。無有趨俗之畫。即有盲從之賞鑒家。因有盲從之賞鑒家。而誤人之處。亦不少矣。譬如今日盛行吳倉老一派。畫家趨之。賞鑒家趨之。以爲不如此。則不足畫。須知吳老百歲人矣。孳一生之學力經驗。始自然而然成此一家數。吾人以年齡而論。不逮其半。以學力而論。不及其一。即其所食之油鹽醬醋。亦較吾人所食者多有五十餘年。彼以自然而成。吾欲以效顰而似。嗚呼。班門弄斧。婢效夫人。益增其醜。可斷言矣。然則世之言從賞鑒家。力以此爲賞鑒之表尺。誤盡蒼生。淪陷藝術。莫此爲甚。余半路出家。性喜山水畫。論理宜學揮洒一派。以自解嘲。但吾不敢以不任縛雞之手。妄試扛鼎之力。爲世譏笑耳。（未完）

衛生

▲陸地仙經（續）（馮氏纂輯）

飲食必節制

（原註）易曰。節飲食。道經曰。世上四百四種病。惟有宿食爲根本。東坡曰。病從口入。

（謹按）經云。飲食自倍。腸胃乃傷。又曰。形寒飲冷則傷肺。飢飽勞役則傷脾。饕餮之徒。君子不齒。調節飲食。能享大年。養老遺書言之綦詳。及今而味子房之求仙辟穀。文正之斷齏劃粥。皆具至理也。人雖賴飲食以生津。不知飲食入胃。能化者分泌五臟而爲津液。不能化者即爲積滯。故其人氣血旺者。飲食能多。氣血弱者。飲食亦減。誠以飲食必賴氣血以化之。此乃自然之理。若食得無厭。惟求肥甘之適口。甚或恣醉而强酒。則不特腸胃之受傷。而諸病且叢生矣。可不愼哉。謂於醫林稗錄言之再四。今又註此。甚有感也。

起居要愼焉

（原註）孫子。四不出。謂大風大雨大寒大暑。周子曰。且忌寅時怒。損肺又損肝。夏日宜早起。冬日且遲眠。春綿漸漸減。秋襖徐徐添。

（謹按）素問調神大論。所言起居之法。春夏秋冬。各有不同。苟能遵行。定可享壽。即不能焉。亦常雞鳴即起。領略天地清淑之氣。而于入房一層。又宜加于節制。幸勿以至靈之性。爲慾所役。所以要愼焉。（未完）

閒話

▲不要學我（九）（冷佛）

好的家庭。人人喜愛。惡濁社會。人人厭惡。只是像前邊所舉「連長治國。和信口開合要改造社會」的兩個例。這一等人。原來把算盤打錯了。依他們想。社會與他們己身。介然攸分。社會是社會。自己是自已。一個社會。就說是惡濁社會。黑暗社會。甚而把「殘忍」「冷酷」「奸僞」「險詐」的惡名詞。都加於社會上。一題自己。俱是用「詩」的境界。藝意描摹。自謂是上流人。清高品。其實怎的。這人也沒離社會。抑且在社會裡任職。會裡作事。一刻也未離社會。不但未離。有時還礙助爲惡。如現任推事的。明知道當道違法。或慨嘆司法界不能獨立。當校長的。諂媚廳長。也託個女人情。這一類事。不一而足。兩袖良心。固然是不樂意。但是不究開自已。失了人格的大罪。總說社會是八個不對的。一旦解職。也罵說惡社會。丟了地位。也罵說惡社會。這一宗罵。有如無知識的病者。犯大腸乾燥病。每次出恭。十分痛楚。一邊喘氣。一邊恨怨。恨怨也不問自己。而大罵特罵曰。這塊地硬。依記者說。似這宗恨怨法。恨怨者誰。是誰的大過呢。不能修己。開口罵人。罵到歸期。社會也沒有聽兒。須知社會。就是個我。凡事要自我而起。先正其心。還是那大學上話。一人仁。一國興仁。一人人都正心誠意。固著那人格體面。社會入格。也自然高尚的。就令有不良分子。不能感化。說句笨話。自開天闢地以來。但有君子。就有小人。小人去不盡。自古也慨然爲歎。惟讀易經。有君子道長。小人道消。及小人道長。君子道消的話。自古迄今。也無非這句話。運會要好。則君子道長。小人道消。運會不佳。自然要小人加多。君子日少。東西各國。也俱是一個理。如一千人。有八百九十幾個小人。那不用問。社會是決定不良。就有君子。也顯露不出來。比如是二一添作五。一半和一半。那不用說。准也是對半搗亂。最好不過的。自己要以身作則。志乎君子。往君子路上走。雖然惡社會。我一人拗不來。也一時拗不來。然君子日益加多。把社會制裁力。養的十足。權操於君子之手。那不用說。一轉移間。自然而然。小人就無法立足了。（未完）

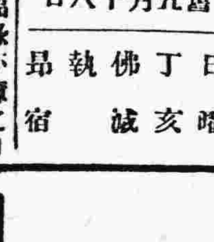

六月廿七日　舊五月十八日

日曜　丁亥　佛誠　執　昴宿

▲一白之人雖主和合福緣亦薄之日乙壬庚吉▲二黑之人先見不靈之日新事勿伸手北南丙吉▲三碧之人勞力有效之日午前間尤吉坤北壬吉▲四綠之人空有虛勢而鮮實利之日坤北丙吉▲五黃之人如牙間塞物至感不快之一日北南東吉▲六白之人表面似幸福秩序好亂之日東南坤吉▲七赤之人社交上事不待論雖日常小事必緊縮爲要南東西吉▲八白之人過於乘勢易招失敗之日自重爲要丙西艮吉▲九紫之人整陣容自重以進有意外之效東甲乙吉

廣告

●●各界諸君注重火險

夫火之爲災。人所共見。任有堅樓固舍。及良好貨品。舖墊偶被燃及。皆劃爲烏有。者儘也。惟免火災之慮。可速投保火險。年間納有限之保費。心中無恐火之慮。倘有燃及損失。若干有保險公司付賠欵之責任。而被焚者毫不失富翁地位。良有以也。君如保火險時。請擇資本雄厚信用昭著之大公司。以求辦理敏捷。本三公司辦理火險。歷已多年。資本之雄厚。賠欵之迅速。經各界所共知。非本三公司之自贊也。望各界有以本三公司保火險者。可請至大西門裏先施公司內向保險部周君接洽辦理。則極歡迎

寓大西門裏先施公司

先施　聯保　聯泰　水火保險公司啓

注意聲明廣告

敬告各界諸君及各省代理先生均鑒

自我國頻年不安以來。影響社會寔非淺鮮。唯金融更不堪言狀。物價提高不獨我國。而世界亦然。以致百物昂貴。論藥品一項。不但重加稅率。價値特別增漲。由客歲以來。努力技持。以待金融活潑而少虧損。奈之所用藥品皆囑貴重。又不敢稍有減折。以損效力。躊躇致再。無可如何。加之近來稅關及郵費所用較大。均係現洋論。各藥品增高有數倍之多。乃寔不得已。請諸代理及購者各界格外原宥。諸君多費金神予以提倡。敝不得已而有此提高價目。以補虧損。仍望照此價出售。最優等優等普通各種。由夏歷五月初六日起一律照此定行。務望將先前存各種若干。售出若干。請清開一單。據將欵匯下。如若核算。限十五天內將欵匯下。逾期照漲價核算。以招劃一。敝照張辦理。各省一体。而免混亂。特此先行報告。價目列後。鹿茸活血壯元膏藥▲最優等每張奉小洋拾六元▲優等每張奉小洋六元▲普通每張三元四毛▲二等二元八角▲固本膏每張奉小洋一圓

奉天慶禎堂趙玉山謹啓

奉天總發售支店瀋陽縣胡同慶禎和藥局
奉天小東關磚城裡總分發處慶豐長綠房
奉天總經理鐘樓東天增達綠房

空前未有之便宜貨

▲新到德國座鐘

▲請留心價目

本公司素以信用爲重。故每一次減價。備受社會熱烈歡迎。現由德國運到各種柚木及純銀亮座鐘。美麗精巧。堅固準確。誠非常品可比。璨爛奪目。十分雅緻。置之妝閣書房。臨堂客室。或辦公室內。無不極宜。茲爲酬答各界起見。特犧牲血本出售。每人限購一隻。欲得者從速。請弗交臂失之。外埠寄費從優。每只抵收二角郵票。九五折計算

山形柚木座鐘……每只五元八角
長形柚木座鐘……每只五元四角
圓形方脚柚木座鐘……每只五元二角
馬蹄形柚木座鐘……每只四元四角
白漆西式座鐘……每只三元四角
方錶亮小鬧鐘……每只二元五角
黑電木小打擺鐘……每只一元八角
白錶長形腰形各式小鐘……每只一元五角
五彩各色小擺鐘……每只一元

以上各貨歸上海總公司獨家經售

●上海南京路盆湯弄東首

慎昌鐘表眼鏡公司啓事

招聘內外埠經理及介紹人

本銀公司自由滬分設東三省總經理處以來。營業非常發達。每月認會者絡繹不絕。但各外埠多未設立分公司。對於認會者諸多不便。茲特爲招聘。兌各埠認會儲戶抱向隅之嘆。如志願充當經理及介紹人。祈直函本公司接洽。如金從優。章程等函索即寄。小西關郎磨房胡同南口協豐洋行內

東三省有利輕便儲蓄銀公司謹啟

德商　世昌洋行

（新到現貨）

各種禮服呢●華達呢●馬達呢●嗶嘰呢●色細呢●洋口絨●蹬子絨●粗細條羽紗●素羽紗●嗶嘰紗●沖直貢呢●德國鉛筆●一律批發

並批期貨各種呢絨●毛繩●毛線●機器●五金●油漆布●皮革●洋針●顏料經理金剛鑽牌汽車

德國火藥公司　礦山炸藥碼蘭

火險公司如蒙賜顧無任歡迎

廣奉天中街　謙祥泰內　電話一百五十一號

鞍山製鐵所專售

自動車用特等汽油　油精

頂上臭油

鞍山德昌公司

電話（二）一五一五番　一一七二番

豫報

平均　一九度一
最高　二〇度八
最低　一二度三

●豆餅（銀建）　●高粱（銀建）　●高粱（前場）（後場）

鐵路
[illegible]

米國新式 農業用諸機械

牽引用トラクター 連結機械鋤

合名會社 藤田洋行 奉天浪速通

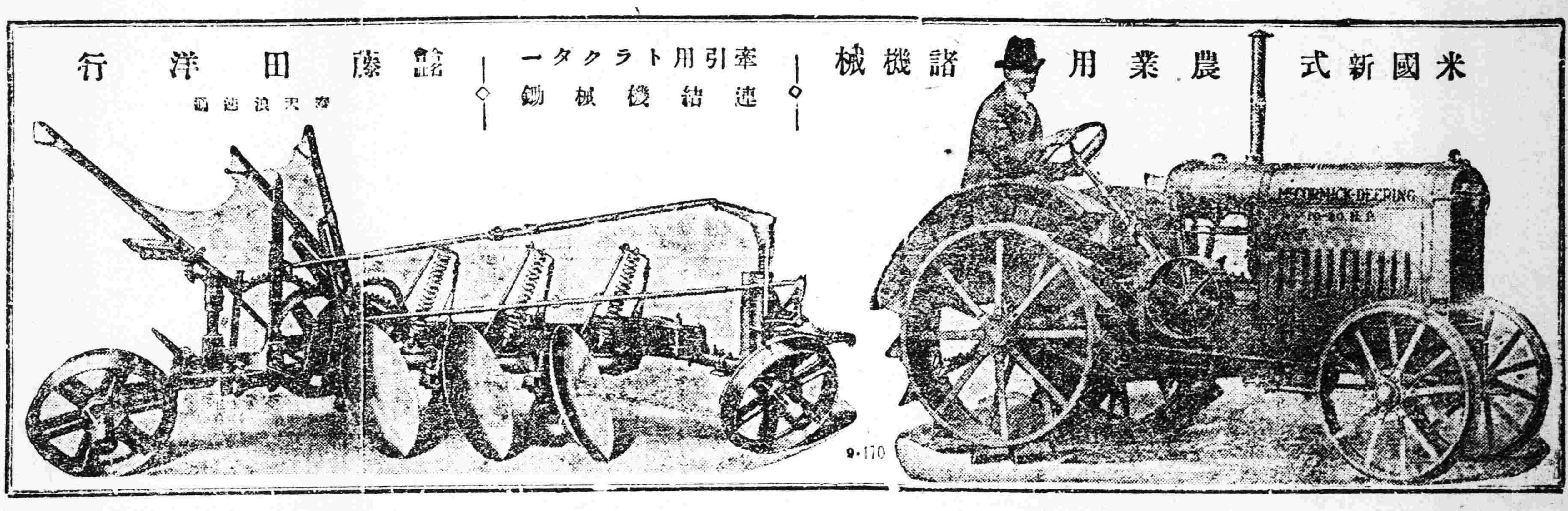

電報掛號二四五〇　中國電話二〇六號

屢經泰西各先進國專門化驗所化驗及格發給證書並經全國鐵路及各船塢礦廠碼頭等重要工程以及津沽各國工部局購用有年無不交口稱讚足見本公司洋灰成色優美無匹本公司並造各種花磚大小鋪地方磚缸磚各色房頂瓦脊瓦洋灰溝管電桿等貨品繁多不及備載如蒙賜顧請到本所或各埠分銷處接洽無任歡迎

啓新 唐山馬牌洋灰

奉天小西關大什字街北路東股份有限公司啓新洋灰東部總批發所謹啓

生毛如神効驗‼ 大博士之藥

生毛藥 富美納音

富美納音之生毛藥者係皮膚科專門大家田中醫學博士發明之藥東洋唯一之生毛藥也富美納音之效用一生毛而無毛者、少毛者、患頭病者、青年人額上與心上無毛髮者、禿頭多、拔毛者、實因脂漏及瘡者、以及病後無毛者、疥癬毒、梅毒、產後、胎毒而落髮者一切之禿髮後

凡男女脫髮者、四季一切之處均宜而付生毛者其功效驗神速藥價無論為何角圓〇〇六角用毛之效良藥也一圓送費三五角謂〇九角均有代售若中國各地藥房便利〇三圓〇五圓五角各藥房買盡時用郵匯兌法購亦可寄款或匯票或日金票裝入信內或入日票郵票（但郵票須外加一成）

東京市芝區田村町十八 東京藥院本店 電話青山三五七八番 振替東京三一八三二番

大阪赤十字病院前 東京藥院支店 電話南一二四六番 振替大阪五〇八一八番

奉天中街省城 同義合綢緞呢絨布莊廣告

駒光馳隙轉瞬和往暑來時序已遷敝號諸貨因之亦預現已運到夏季應用各種羅葛紗絹花式新奇顏色姣鮮以及最新式女士雨衣斗蓬價値猶為克已各貨樣名不一繁多頗難枚舉總之應有盡有無美不齊敬特聲明以迎各界諸君採取倘蒙外埠函購郵費包皮統歸敝號自理聊酬遠道惠顧之勝意矣

代理雷允上六神丸 獨秘玉樹神油

中國電話 綢緞部四九七 批發部四九九 軍服部五〇〇

森永牛奶製 齊要克列脫

零賣價二一六〇カロリー 一個五錢・十錢・廿錢

本品於香味之優秀與營養之豐富為唯一之榮養菓子也諸公之保健衛生上森請用此逸品為荷

森永製菓株式會社

阿斯豆嗎豆兒 喘息祛痰新藥

滿洲醫科大學藥物學教授醫學博士 久保田晴光先生發明

本品係滿洲醫科大學教授醫學博士久保田晴光先生多年研究之結果始克發明此喘息藥應治氣管支炎呼吸器疾患奏效如神堪稱卓越內服新治療劑也特依服用本劑一回發作頓挫病狀立即輕快元氣恢復此尤本劑之特長點也本劑發賣以來已歷三年尤蒙中國各界多大之讚許接來謝函推積如山仰患者試服一回如不奏効甘願退錢賜購諸君祈直接來本製藥所購買為荷

藥價 五〇瓦 金一圓 一百瓦 金一圓八十錢 二百二十五瓦 金三圓五十錢 四百五十瓦 金六圓

奉天浪速通八番地 製造元 鶴原製藥所 中國各處藥房均有代售

佳良行 賣最準確的鐘表◎◎

佳良行 賣最美麗的寶石◎◎

佳良行 賣最文雅的粧飾品◎◎

佳良行 賣最便宜的是批發◎◎

奉天城內中街電話七百四十號

奉天日站仁太洋行廣告

本行新由西洋各國之廠運到貨物俱全貨實價資格外低廉新到各樣鐵床保險鐵櫃自轉車小孩推車靠椅皮包手提包烟捲皮烟盒錢夾洋捲紙衣料洋服皮靴洋車電燈喇叭雜貨香水胰子甫粉玻璃紙玻璃器以及運衣器品各式各樣大小不同俄國毛毯草帽等等貨物無不全備諸君賜顧早臨是幸

城內中國電話二〇二號

仁太洋行謹啓

倘若尊夫人或令堂愛令或如患有金夫人相同之症即需如伊之方法服用韋廉士大醫生紅色補丸可也

金君福全現住漢口特別區四公里七號在英美烟公司廣告部執業金君自述云內人蔣婉容女士年廿二歲曾患血虧經水不調已及二載面色黃白形容瘦弱眼眶低陷眼皮無血色胃口不佳胃常不化舌有厚苔頭痛甚劇腳跟及踝骨時有腫脹延醫服藥多方試之毫不見效及試服韋廉士大醫生紅色補丸適有轉機三瓶服完疾病大減於是耐心連服直至十分全愈而後已鄙人以為內人之病誠係韋廉士大醫生紅色補丸所治愈請將內人之照片及證書刊登報章以為確據韋廉士大醫生紅色補丸非但為天下馳名婦科各症之聖藥且亦為男子補血健腦之妙劑由其補血健腦之功力曾經治愈無數之患血薄氣衰　腦筋無力　少年斲傷　胃不消化　瘋濕骨痛　臀尻酸楚　筋系痠痛　由風濕症以及病後體虧軟弱乏力等患凡經售西藥者均有出售或直向上海江西路六十號韋廉士醫生藥局函購每一瓶大洋一元五角每六瓶大洋八元郵費在內

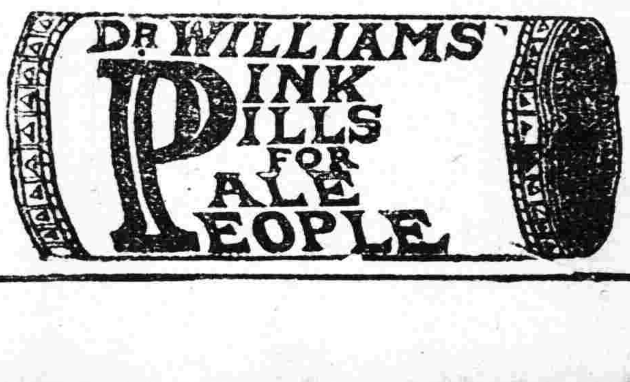

奉送男女衛生小書敝局印有忠告婦女以及體虛力弱如何可得衛生小書如欲索取即需寄一明信片塑寫姓名住址至上海韋廉士醫生藥局原班郵送各一本可也

觀此小孩

此係北京肥美活潑之嬰孩曾患痰厥驚風瘦弱非常現已康健安樂乃是多數由嬰孩自已藥片得慶更生者之一份子也

北京前門內大四眼井路北四號門牌余志衡先生者因其小兒曾經獲愈用特專函鳴謝悲錄於左

小兒生後三個月因母乳不足以致百病叢生竟時有痰厥驚風等症雖延醫診治但兒科診斷是以迄未見效後經敝友趙靖山君介紹購服嬰孩自已藥片前後共服兩瓶小兒之病全失且日見肥胖誠非昔日可比此功不敢或忘是以草此謝札藉表感激之意嬰孩自已藥片凡經售西藥者均有出售或直寄郵票大洋六角至上海江西路六十號韋廉士醫生藥局原班郵奉藥片一瓶郵費在內每六瓶大洋三元

世人無不愛花者此一枝花香皂亦如花之足愛為世界商品各國到處之上流家庭智識階級罔不寵用之其所以然蓋以斯品係以化學的理合的製法而成故近來有粗惡之類似品請認準一枝花牌庶不致悞

電動機 石油發動機 吸入機 精米機 紡織機

機械商 三省洋行 電話長五〇 奉天八幡町一番地

新發明第一牌。一種煤油機。一不用電。二不用燒頭。三不用火油。只用一種洋油自燃。較比別牌。發動機。三分之一省

大阪發動機製造株式會社 滿洲特約店

火藥 槍砲 批發

安東火藥公司造 各樣火葯批發

天和公司

日電長一百八十九號 中國電話壹千〇七十號